（第三種郵便物認可大正十一年七月二十四日） 發行人 王平山 編輯人 金念曾 印刷人 金慕韋

滿洲報

（本報價目）每月一圓三角六個月七圓二角全年十三圓八角郵費先惠郵票不收（外國除日本概加郵稅）（廣告刊資）一行十二字起碼一日每行一圓特別地位倍長期者另議以上與以現大洋為本位但朝鮮臺灣日本及其他國即以日本金幣為本位
發行所 滿洲報社 大連市常盤町二十九番地
電話 編輯部（長） 經理部（長） 社長室
振替貯金口座（大連）
THE MAN CHOU PAO 29—31 Tokiwacho Dairen, Manchuria
昭和七年十月三日

日方已譯畢報告書 二日晚印成發表
因原文甚長將先擇要宣布
斟酌校閱外務省澈夜忙碌

李頓報告書自卅日午後七時交與外務省後該省即行總動員迄至二日拂曉歷卅餘小時已翻譯完畢因即於二日午前印刷定由二日晚九時由外務省公表 外務省當局以該報告書本文為英文共為三百八十九頁日譯亦達七八百頁極為長大為謀簡便計乃將內容擇其要者發表五六十頁又同時外務當局並發表談話云（二日東京專電）

卅日午後啓封之李頓報告書於外務省構內考查部翻譯室由卅六名翻譯委員閉戶徹宵工作其各配得之十二三枚於本已於午前五時譯完各委員拂曉始歸宅旋經推敲委員由午前七時全體出動嚴密校閱後乃交與五十名打字生當經七八名修正委員努力修校迨全夕刻完成即交印刷查共印原文二百份譯文二百份一日夕殆已印完此誠外務省向來未有之大繁忙云（二日東京電）

於三十日午後七時啓封之李頓報告書由三十六名之翻譯委員於外務省室澈宵工作至一日午前五時許已行譯畢委員等於拂曉歸宅其推敲委員更嚴密細閱一過已自午前十時交與五十名之打字者又七八名之修正委員努力修正於一日中即使完成二日朝即付印刷計印原文二部譯文二百部擬至二日夜九時發表之定刻即行印畢為外務省開辦以來未曾有之忙碌云（二日京東專電）

修海電遇風 又遇盜
南洋丸脫險 仍已入長崎

遞信省船南洋丸（三千噸）於九日自長崎出發乃為修理淡水福州間之海底電線於十六日夜遭遇暴風在距福州對面十五六海里之長岐島附近遭難時被小型海賊船廿數艘所包圍乃用機關銃小槍等之交砲威嚇始漸退散而免於危於廿九日夜半自基隆而入港長崎矣（二日長崎專電）

仍使大西洋艦隊 停泊於太平洋
美國海軍軍令部長聲明

美國海軍軍令部長布拉特提督對於本年三月舉行年次大演習當時以來與太平洋艦隊合體停泊於太平洋岸之大西洋艦隊基諸節減經費之主旨與演習上之必要已表明使仍然留泊於太平洋之意向於三十日發出如左之聲明矣 海軍省在今冬舉行之定時聯合大演習俞意使大西洋艦隊依然停泊於太平洋岸以偵察艦隊（大西洋艦隊）與戰鬪艦隊（太平洋艦隊）合體結果較諸際諸聯合大演習時之演習期間有受搾分限制之憾而能得艦隊充分之演習焉（二日華盛頓專電）

美艦演習 或在年內
於太平洋沿岸

美國冬期之聯合艦隊演習按常例係在巴拿馬運河地帶及太平洋岸順次舉行但次回將破常例或於年內再在太平洋岸舉行云（二日華盛頓專電）

有誤即指摘 方針仍不變
在報告書發表以前 日陸軍方面之態度

在李頓報告書發表之前日陸軍部於一日午後零時四十分發表態度如左 軍部對李頓報告之正式意見於檢討報告書之後始能發表但陸軍以調查團本來之使命為調查事態之真相特將其調查中國及滿洲之實情以及關於軍事行動之事實置為重點而仔細檢討如有誤謬即當嚴正指摘（又調查團關於解決滿洲問題之意見於其使命上無何等重要關係故對滿洲事態之變化伊始終貫澈既定之方針云（二日東專京電）

外省於報告發表後 即起草意見書
外陸省將設委員會 討論今秋總會對策

外務省於二日發表報告書後將即着手起草向理事會提出之日政府意見書而外務省與陸軍省就此將有協議對此並將設委員會該委員會將討論今秋對理事會與總會之對策矣（二日東京專電）

對顏惠慶提出之要求 繼委會開會討論結果
僅將議事錄送交中日參考
以形式的會合無波瀾而終

為審議華代表顏惠慶向總會議長兼十九國繼續委員會議長伊曼斯所提出之要請召集總會一事十九國繼續委員會一日午前十時四十五分由議長伊曼斯主席開會首由議長宣讀華代表所提出之要求討論兩項如左

一、七月一日之特別總會將法定之六月報告期限祇限於中日問題並決定應予延長必要之期間但今依該決議有使審議發生遲延之虞故對於此點請為考慮

二、日本擬利用此遷延更使事態惡化對此請國聯予以適當之措置

議長朗讀畢葡萄牙捷克兩代表各求發言乃宛曲斥退華代表之希望此時議長又云議長亦擬待理事會審議李頓報告終了後再行召集十九國委員會以審議關於決定總會報告延長期間何如當時全體皆無異議齊表贊成議長於茲宣稱討議該二項當以宣言形式聲言希望中日間愼其妨碍解決紛爭之行動並切盼何方皆毋利用報告書延長期間以使事態惡化云其次捷克代表對議長所論表示同意瑞典土耳其各代表亦各表同意於斯議長謂關於本問題之討議應以此為終惟在會議所表現之委員會之意嚮為貧兩當事國之參考計決將詳細議事錄送交中日兩國代表團結局繼續委員會毫無波瀾僅以形式的會合而於十一時卅分散會矣（二日日內瓦專電）

國聯總會十九國繼續委員會於一日午前十時開會對顏惠慶九月十八日提出要請確定報告書提出延長期間特行審議（二日日內瓦專電）

十九國繼委會中 各代表之發言
葡捷代表及議長迭相申說

基於中國代表顏惠慶之請求為確定關於中日糾紛之調查報告延長六個月期間問題而對行討議之十九國繼續委員會於一日午前十時五十分開會劈頭議長殷曼斯氏即朗讀中國代表要求確定延長期間之書翰讀畢並致詞如左 顏惠慶氏所提出之要求為二項一為使本會確定報告總會之延期期間一為恐日本利用延期期間請求防止事態惡化之手段因此吾人殊將此二項分別審議對此葡萄牙代表發言日下事態極為複雜此際恐難決定 捷克代表裴尼修則起而反對從來國聯總會之各項決議無不迅速決定十九國委員會對中國代表部急速處置並應予以保障之請求應予承認 對此殷議長謂裴氏之說余亦同意但此際委員會應俟李頓報告書對理事會報告後再另召集十九國委員會以審議提出總會之報告及其他之文書於是委員會即討議顏氏書翰後段防止事態惡化之部分殷議長又陳詞如左 中日兩政府屢次誓約不使事態有危險之行動然日本政府最近竟承認所謂之滿洲國政府對此余敢代表十九國委員會之全員對先日理事會議長狄凡列拉氏在理事會所述日本政府之行動有危及國聯之努力之旨同抱遺憾 時提克代表又表明同意之詞曰 余支持殷氏之說本委員會既討議更進一步之努力的手段問題各委員對取慎重態度以順應事態之意見業已一致但對其後之事態已示不可信賴故余對殷氏表明遺憾之意特行表明同意 其次殷氏即提議余以本日之議事不採決議僅以議事錄分別通告中日政府以講求最適宜之手段於是各委員皆同意贊成最後殷氏又謂占十九國委員會大多數之理事會各代表對於同意對日本承認滿洲國表示遺憾之事於此請加指摘至此十九國委員會已如初料無何等大問題而閉會時為午前十一時二十五分（二日日內瓦專電）

蔣請林張等會於廬山 報告書譯畢由羅攜往
即基於報告書協議滿洲問題 於三日會合宋子文等均參加

將介石電請林森張靜江吳稚暉等元老於三日集合廬山協議以李頓報告書為基礎之滿洲問題該會議宋子文羅文幹等亦參加羅於二日正午翻譯完畢當即攜帶赴廬山云（二日南京專電）

蔣勞剿匪將士
贛省各將領已紛集廬山

漢口訊、蔣以剿匪將士、艱苦作戰、卓著辛勞、除電徐源泉並張振漢等各軍師長外、另有電致鄂中區剿匪將士慰勞、原電如下、徐督辦轉所屬各師旅長均鑒、赤匪乘中央軍有事對外之時、擾三省邊區、民族危亡、千鈞一髮、中正奉命征剿、一月以來、陸海空軍各官兵、茹苦含辛、忠勇奮發、卒挫匪氛、直搗逆巢、赤匪頓失憑藉、望風披靡、歷年積寇、漸告肅清、各官兵捍衛國家、建立殊勳、發揚民族革命精神、良用欣慰、特電嘉獎、蔣中正印 南京訊、據由廬來客談、蔣抵牯嶺後、以何應欽在京處理部務、所有剿匪計劃、及地方善後、特令召集在贛政軍各將領指示、現熊式輝、陳誠、唐雲山、及投誠改編之蘇炳生師長等數人、均已抵廬請示、其他各將領亦將分別前往 漢口訊、軍息、張振漢部於有日在頭埠擒獲偽鄂省主席馬武、現在嚴訊中、段匪德昌之叔及妻女均就擒、段匪胞妹舞仙及其夫偽廿二團長能容先、亦為新三旅擊潰捕獲、偽財政部主任吳清澄、被擒時、該匪躍水自戕、但經我士兵泅水擒出云 又訊、監利駐軍派副官史永言押解投誠赤匪二千餘名、乘快利永豐兩輪來漢宥上午九時到埠、綏署已令公安局覓定地址、暫為收容、俟訊明後、再分別遣散 南京訊、衛立煌宥由金家寨電京、稱該部進占金家寨後、即派隊追剿、已占領紫營山西蓮花山蘇家鋪之線、俘匪千五百餘名、步槍二百六十刀矛五千餘、肉票四千七百餘、被曾十餘、搗毀匪造紙廠、及皖西匪銀行、徐源泉宥由新堤所部駐在地向官兵談話、並視察洪湖附近清剿及善後情況、定月內卽返漢

江省韓張兩氏 勸告民衆書（續）

我們百姓對之均應表示敬愛決不可以善為仇誤信謠言自相驚擾輾轉為匪擾害地方何所底止、現當劫後之餘飢饉困臻人民皆有餓孚之慮、尚可何心胡作亂闖必至死而後已嗎、你們再不醒悟、豈是全無心肝、你們看看友軍所到之處、軍紀如何森嚴、對待人民極為和諧、但若人民不為仇視友軍、友軍絕不能反以惡意相向、我們以誠待人、不必問其對我如何、我以誠感動天地神祇、我以誠待人、下以誠對我、終久天理神靈必代我以報之、無須多過於躊躇、你們大家看試馬占山、李海青、鄧文、才鴻猷、徐子鶴、李天德、李雲集這一批匪逆、都是自己搶刼了無數的金銀財產、口裏還說救國、一般盲從的良民、跟他們吃苦受罪拋砲彈、到結果有沒有給你們一點好處、這種罪惡滔天的匪逆、大已不能再容、所以馬占山首領已經先死、其餘的如鄧李才徐等亦都逐漸的要就縛了、你們大家摩著良心想一想、還能再去聽他們的鼓動甘心跟他們去吃苦受罪嗎、本省長司令官就任以來日夜的計畫、廢寢忘餐的籌思、要用極周密極有效的方法、趕緊去救濟你們無衣無食的百姓、因為今年的水災已是軍大的害、再加上馬逆的擾害、地方人民豈不是不能生存、本省長司令官現在籌募了一筆鉅款已有數百萬元、因為眼前就要到天寒地凍的時候了、打算把這鉅款來放賑給你們這無衣無食的良民、現在正計畫採辦食粮、創辦粥廠、製備棉衣、去救濟災民先度過這個冬天到了明年春季再繼續想法子借錢給你們大家去種地優々的就恢復原氣了、不過調查現在良民中、也有自己受惑去為匪的、實在不少、本省長司令官要想卽刻放賑、簡直的是無從著手、就是放賑給你們亦是被匪搶去、保存不住的、為今之計、一面調集大軍四處痛剿股匪限期肅清、一面敢拿本省長司令官至誠的良心來勸告你們趕緊醒悟、自歸家安業、良民都各自歸家、大衆一齊去抵禦匪逆、匪逆的勢力自然漸漸消滅容易肅清、給你們放賑、你們的衣食亦不能被匪搶去了、所以望大家快快醒悟、快到就近官署去領安業執照、你們的好百姓能幷且告說你們此次放賑的辦法、定的得中周到、決不容當官吏的非常苦依的百姓、都要得到實惠、才不負本省長司令官一番救濟的本心、還有現正籌畫地方農商事業、是預備今省農商的貸款機關、春天借了錢去種地、到了秋收再還本利、這是接濟人民的辦法國稅亦要減輕、不能如從前那樣的橫征暴斂、其餘如從前欠積各縣的行政費及警學的薪餉、本省長及地方官的為方的困苦、深能體念地已經列外的呈准、中央撥款將七八兩月的警學行政費如數發放九月以後按月照發不積欠、並且把各縣的行政經費增加不少、叫作地方官以後不再為難了、不能沒辦法、當地方官既作事沒有顧慮總要拿出天良來、真正的努力去給百姓們作點正當的事、如有貪贓枉法、或者因循敷衍、不拿百姓作主題的去胡作非為、那時本省長必要秉我公正、按法重懲、決不稍加寬貸的、至於懲治盜匪在中央未頒新法令之前仍舊可以沿用懲治盜匪條例、亦絕對沒有假借的、還有軍隊也在這裏切實整頓、當官兵的新餉比從前已優厚多了、並且就要一律換發新槍、還要添發新式武器、春夏秋冬四季服裝都由京中發給、布品優良、物質也比從前求得好（未完）

昌圖軍警討伐 匪向東而逃

滿鐵沿線昌圖守備隊警官隊及遊擊隊等於三十日破曉討伐附近四百名之匪賊該匪向東方逃去

法俄不侵約 已定期簽印
倘法德或日俄衝突 俄法相互與以保障

法俄不侵犯條約於去年僅以假簽印而放置之交涉乃行中絕最近又開始交涉而成立協定結果遂定於下星期在日內瓦正式簽印該協定規定之事項如左

一、相互不起侵略的戰爭

二、一國受他國攻擊時他之一國須守中立

三、在法德衝突之時俄國對法予以不作德俄軍事同盟之原則的保障

四、在滿洲日俄衝突時法國對俄與以不作日法提携之保障（二日京專電）

愛河設稅關
因匪患綏芬關未開

因盜匪橫行綏芬河稅關尚未開設先時因火車不通該地之輸入貨物被綏芬河分關王作文稱奉上海總務司之命徵收稅務近滿洲國濱江關已奉稅務部之指令於愛河設置稅關自十月一日開始徵稅現綏芬停留之貨物百三十一車稅款二十三萬元云

昭和製鋼所內容 製造之兩原則
拓商兩相協 已行允諾

確聞昭和製鋼所案之內容大體如左

一、資本、金八千萬元

一、年產數、四十萬噸

一、開工、昭和八年度（但二年後始製品）

一、製品、半製品

一、設立地點、鞍山（二日東京專電）

關於昭和製鋼所之設立案永井拓相與中島商相會見協議商相對滿鐵案之二原則已行允諾

一、昭和製鋼所僅製造半製品

一、昭和製鋼所之製品須不壓迫內地市場（二日東京專電）

傳平張中毒 陷於沈重說

據北平情報張學良於一日不知被誰投毒有陷於重態之說但詳情尚不明日下向各方面調查真相中（二日東京專電）

軍縮會討論美案 受胡佛案原則
日俄法意等各國之主張

軍縮會議幹部會兵員分科委員會於卅日討論美國提出之「將軍隊分類為維持國內治安之警察力與防備外敵侵略之國防力」之要求覺書結果以日本佐藤大使與法代表彭克爾之努力而承認討議該覺書之基礎同時並受諾討議胡佛案之根本主義但法於受諾胡佛案之原則前就於意德俄之種種反軍事的團體之相盟約而意俄則以在審議的價值之算定主張而成日法佛案之原則須在審議其適用方法前審議之對美之提議表示滿腔贊意惟日佐藤大使則表明反對意向為定兵員之提議而要求設置專門委員會矣然佐藤大使之主張未被採取云（二日日內瓦專電）

日皇賜見鮑使

於上月廿九日入京之滿洲國代表鮑觀澄氏因不捧呈信任狀故不以外交團待遇而日皇已傳旨特於六日午前十時在宮內鳳凰殿賜見矣而氏將續見皇后皇太后兩陛下云（二日東京專電）

有吉公使 已歸滬

為捧呈國書於廿八日以來滯留於南京之有吉公使一行於一日午後四時半乘日艦天龍歸滬矣（二日上海專電）

滿海日人 似均無恙

據齊齊哈爾憲兵隊一日所得之情報滿洲里海拉爾方面之日人其後似均無恙云（二日齊齊哈爾專電）

今日發行星期副刊

本報啓事

本社已於九月二十八日遷至新館照常辦公 新館地址 大連市中央之電氣遊園前門路南常盤町二十九番地及三十一番地本報自建之五層大樓

建國紀念大優待

啓者建國伊始百度維新凡屬四民莫不欣賀本廠為慶祝建國起見遂不惜犧牲作優待新安裝電燈電力用戶之舉在此優待期間（由十月一日起至十月三十日止）凡裝電燈電力者均一律格外優遇所有辦法列後事竣創舉機不可失用特登報聲明各界當興乎來除已由廠組織勸誘班分持傳單廣行勸導外合再登報聲明優待辦法如左

裝電燈
一、免收押金
二、試驗費減收一半（三個月待付）
三、工資減收一半（同上）
四、裝電燈表一具收料價三元（先交）

裝電力
一、押金半價（先交）
二、試驗費十馬力以下每架一元十馬力以上每一馬力增一角（三個月待付）
三、屋內用材料費按實價核收（同上）
四、裝電表一具兩圓（先交）

請注意
一、屋內工料自作亦可
二、直接報裝否則向本廠所派勸誘員報裝亦可
三、對於手續如有不明瞭之處請向營業所或勸誘詢問

奉天電燈廠 營業所電話 滿三六四四號 日三三〇三番

洮昂齊克鐵路工程局 標購機務材料廣告

本路標購機務用新油機車配件客車配件貨車配件守車配件五金雜品色彩電氣木材工具等十二項如有願承辦者可向本局材料股課領取標單及招標簡章購料則例定于本年十月十五日上午十時在洮南本局當衆開標投標商家開標時須繳投標押款現洋三百元中標即作承辦押欵未中者于該標解決後如數發還特此佈告 大同元年八月

瀋海鐵路出售青紅磚石灰片石廣告

為廣告事查本路存有大宗紅磚青磚石灰片石等料品質優良堅實耐用茲為應酬主顧起見價值格外從廉有願用者請至大西邊門外一經路九緯路東頭瀋海鐵路附業課接洽可也特此佈告 大同元年九月七日

瀋海鐵路保安維持會通告

為通告事本路現為便利地方客貨運輸起見在沿線舊站撫順兩站中間增設滿台車站一處定於本年十月一日開始辦理客貨運輸特此登報週知

撤保聲明

啓者因敝人前一年曾以自己名義保得瑞祥河在哈爾濱中國銀行充當行員現因與原接介人脫離關係間接亦不能再為擔保曾函致該行說明撤保並索要保條覺至六星期之久並未答覆亦未發還保條然嗣後無論保條能否發還敝人對於該員擔保事宜一切責任自此即完全失效特此登報聲明
奉天南滿站會發祥程元吉謹啓

緊要啓事

敬啓者敝號瓦房店支櫃曹壽亭君現有高就於陽曆九月二十五日實行辭出一切關係完全脫離今後曹君接洽一切事宜種種關係概與敝號無涉特此聲明
大連瓦房店 玉記號主人陳子禎啓

遺失滙票聲明

敝號於九月十日在瀋陽中國銀行開買大連中國銀行五〇四七號兌付永衡通達名下津洋一百二十元業經遺失除向中行請求掛失止付外無論何人拾得作為廢紙特此聲明
奉天德盛泰啓

緊要聲明脫離關係啓事

啓者今有鄙人等於民國十七年二月間與衆股東在奉天北市場合資開設合盛泰木業生理執事人盧聲遠現因市面蕭條生意不振於大同元年九月十三日鄙人等情願加入錢如數退出原入資本每錢股壹俸現洋壹千元整外分文股應攤損失四百元正當場同中人應攤賠款如數交出淨無欠嗣後所有合盛泰存欵及欠外人債欲各擔保等事均歸該號與在號衆股東擔負完全責任日後該號生意興降發財萬金與鄙人等毫無關係此係双方認可各立字據為證特此登報聲明
脫離關係人 高福堂 譚虎臣 錢甲三 同啓

沈萬同聲明脫離債務關係廣告

啓者敝人於大正十年在普蘭店創立同德成油坊因欵項不湊故貸到朝鮮銀行金票七萬七千元正同時又保到泰十油坊唐傳特名義金票一萬五千元正事至今日轉瞬之間餘年矣無知短於昭和七年九月八日將該行債務同通如數付清完毫無欠該行所保存敝人之手形以及抵當書類等件當面全交還清楚自今之後勿論年限遠近再有發生意外問題敝人概不負責因此恐未週知特此登報聲明
昭和七年九月十六日 大連市西崗街一六三番地 同仁樓小賣所 主人沈萬同

大連

第五日特別大賽馬 士女往觀愈多

是日正爲星期日更顯熱鬧 四萬元彩票賽馬於第六日

第五日臨時特別大賽馬、於十月二日（星期日）自上午十時有半、舉行於星個浦賽馬塲、入塲人員極多、當日上半日之成績、茲記之於左

第一賽馬 二千米
第一、△、騎手田中、成績二分二十七秒二、第二光洋、第三左近
單式得金十元
附加券一等得金百四十八元八角、二等得金四十九元六角、三等得金二十四元八角、四等得金二十四元八角

第二賽馬 二千米
第一三白、騎手二渉、成績二分四十三秒二、第二豐、第三昇龍
單式得金五元七角
附加券一等得金二百一十六元、二等得金七十二元、三等得金三十六元、四等各得金三十六元

第三賽馬 千八百米
第一黑龍、騎手田中、成績二分十七秒一、第二旭昇、第三寳玉
單式得金五元六角、複式第一得金四元七角、第二得金五元六角
附加券一等得金二百六十八元八角、二等得金八十九元六角、三等得金四十四元八角、四等各得金二十二元四角

第四賽馬 千八百米
第一日之九、第二美洲、第三旭
單式得金六元、複式第一得金五元四角、第二五元六角、第三八元八角
附加第一等得金三百五十元四角、二等百十六元八角、三等五十八元四角、四等十一元六角

第四日賽馬 下半日成績

第四日下半日之臨時特別大賽馬、成績亦爲良好、當日共賣馬券金、七萬三千六百五十五元

第五賽馬 駕車競走
第一、日新馭者李、成績八分十五秒一、第二辨度、第三愛國
單式六元二角、複式第一四元六角、第二四元八角
附加券、一等三百六十七元二角、二等百二十二元四角、三等六十一元二角、四等以下二十元四角

第六賽馬 二千米
第一昇龍、第二水天、第三青風
單式六元二角、複式第一六元、第二、五十元、第三、二十五元一角
附加券一等五百九十八元五角、二等百九十九元五角三等九十九元七角、以下十六元六角

第七賽馬 千八百米
第一、賓山、第二、一星、第三、日輪、單式得金四元、複式一、五十元、二九元四角
附加券一等六百九十四元五角、二等二百三十一元五角、三等百十五元七角

第八賽馬 千八百米
第一、海拉爾、第二、美川、第三、若菜
單式七元五角、複式第一六元一角、第二六元六角
附加券一等八百八十元八角、二等二百九十六元六角、三等百三十四元八角、四等以下各四十四元九角

第九賽馬 千六百米
第一、天元、第二、呼倫、第三、建國
單式廿一元五角、複式第一五元九角、第二五元一角、第三六元七角
附加券一等九百十五元角、二等三百五元一角、三等百五十二元五角、以下二十五元四角

第十賽馬 千六百米
第一、一白、第二、神風、第三、末曷
單式十三元七角複式第一八元五角、第二、十一元四角、第三、十一元
附加券一等九百六十元、二等三百二十元、三等百六十元、以下十七元七角

第十一賽馬（甲）千四百米
第一、桂、第二、正和、第三、七夕
單式十九元七角、複式第一七元八角、第二、六元七角、第三、七元
附加券一等九百六十元、二等三百二十元、三等百六十九元、以下各十六元

第十一賽馬（乙）第一若竹、第二右近、第三榮見
單式五元七角、複式第一五元一角、第二七元、第三百三十六元、以下十五元一角

第十二賽馬（甲）千六百米
第一、旭、第二、鳳翔、第三、橘
單式九元一角、複式第一五元四角、第二六元二角、第三七元
附加券一等七百八十五元七角、二等二百六十一元九角、三等一百三十元九角、以下二十六元一角

第十二賽馬（乙）第一、那須野、第二、東、第三、南部
單式六元八角、複式第一四元五角、第二四元六角、第三五元四角
附加券一等五百七十九元三角、二等一百九十三元一角、三等九十六元五角以下各十八元三角

第十三賽馬 千八百米
第一、角陵、第二豐、第三日之丸
單式六元五角、複式第一六元一角、第二九元二角
附加券一等五百二十八元二等百七十六元、三等八十八元、以下二十九元三角

大連港作水陸連絡港 計劃大加擴張

以香爐礁附近爲工業地 定於五日開擴張委員會

大連港灣擴張委員會、定於本月五日午前十點、於滿鐵技術局開委員會、關於大連港灣將來之擴張、由委員會基照計畫案、進行協議該計畫案、擬改革大連港純爲水陸連絡港、於該港附近、指定以臨時工業地、將來以滿蒙之物資爲原料凡有之企業全部設置一處爲方針、塲所以香爐礁附近爲候補地云云

軟式棒球 二日已開賽 於二中球場

震華棒球隊主催之軟式棒球比賽、於昨二日上午九時舉行於大連二中球塲、是日當入塲後、由主催方面劉文國若致開會詞後、由後援西崗公議會長龍聘堂氏致一塲獎勵之詞畢乃行開始比賽、首由連青隊對電鐵隊比賽、其一切成績等均再披露之

警務局發表 人事之異動

關東廳警務局、對於管轄內之警察官吏、隨時異動、現以人事事務之關係上、於二十九日發表異動如左記之各

警官
監察官 警視 加藤庄市
補旅順警察署長
旅順警察署長 警視 久下沼英
補監察官兼警務局警務課長
警務局高等警察課勤務
警部 齋藤直友
警務局警務課勤務兼奉天警察署並奉天出張所勤務 警部 仲村延四郎
補公主嶺警察署長 警部 小松統祥
警務局警務課勤務 警部 井上弘四郎
警察局高等警察課兼務 警部補 川本善四郎
任關東廳警部命鐵嶺警察署兼鐵嶺領事館警察署勤務 警部補 鈴木尙賢
任關東廳警部奉天警察署兼奉天領事館警察署勤務 巡查部長 大泉桂之助
任關東廳警部補奉天警察署兼奉天領事館警察署勤務 巡查部長 植田辰三郎
任關東廳警部補普蘭店警察署勤務

廣播順序

十月三日（星期一）
自午前六時 廣播體操
自午前十一時 行市（特產、錢鈔、股票、各地行市）
自午後〇時十分 行市（特產、錢鈔、各地行市、公設市塲、價目）新聞
自午後三時三十分 行市（特產、錢鈔、股票、各地行市）新聞
自午後七時
一、新聞
二、科學講座
三、連續新講談
四、一中節（天之網島）
五、職業紹介事項
六、新聞
七、氣象通報
八、中國劇（法塲換子）

法院旁聽記

淫婦潛逃被捉獲 竟稱其夫拐帶

女孩當堂呼母亦不之顧 殆爲老夫少妻之結果乎

末俗靡靡男女擾擾以是兩天之一處來必不由勢利及金錢而生焉最可憐亦復可恨者一般判斷薄弱之婦女虛榮薰心勢力所在盡力追尋以至染成貪淫鮮恥之流水性楊花之類旣歸張姓又復想李飛乘李宅又望趙家淫轍一張一般登徒喜瀆逐臭竟若迷若狂更有甚者結離數載已抱卵成雛又覺雖開書眉之樂未盡花月之情淫湯放逸誠娼妓之不若隨意成雙似來往兩家之燕子所天非一如符於二境之犧牲雖然吾人非反對自由戀愛與夫社交公開之新也特對此淫天蕩婦旣無所謂專一愛情更無所謂正式夫婦今日倚張明趙李以致社會擾亂風俗澆瀉誠合人無處宥諒也日昨沈陽地方法院審理一女控男方拐帶之罪一案女年二十三歲男方五五早已生一女已滿四齡忽於月中覺而淫奔被夫抓獲後竟先發人控其夫之拐帶究竟其二人係明媒正娶或別有隱情吾人固難確悉然據情觀之女云或另與他人通姦情熱而不顧此老癡嫩雛大堂上嬌兒呼母竟遭母吐呢想一般婦人撫子成人苟會叫母其母特必唾然失笑 嗚呼莫惡淫爲首少信然乎當堂一則稱周旋燕婉不願屈隨牙郎更謂初之合度乃係其夫拐帶而其夫則以孩子子抱撫育維艱絕對要求重回更稱旣媒妁之言復爲正式之夫婦更請出叔父證明茲略誌梗概於後

姚紹九山東人年二十五歲在本市紡紗廠作工

據云自幼娶得曹氏女於茲五載起初同居山東老家後來到紡紗廠作工因關山遙隔乃接姚曹氏來奉起先感情很好到奉天後姚曹氏就〔天不如一天〕誰知他明中和我夫婦暗中早已與人通姦在本月（九月）廿幾覺而跟人家跑啦幸未跑遠被我抓獲這小姑娘年將四歲是姚曹氏所出我們的婚姻確是按父母之命媒妁之言光明正大而結合的正式夫婦同時姚紹更請其叔父到塲證明但又據姚曹氏稱現年二十三歲亦係山東人與姚紹九並非從小之正式夫婦乃是姚紹九從家拐帶來此到現在方且白故無論如何是不能再同居的結果不得不宣告退庭待證據調查再行審訊云按本案姚紹九與姚曹氏是否正式夫婦吾人因不得而知然苟係姚紹九拐來奉天何以姚曹氏早不起訴更且有一四歲小孩也若說姚紹九係屬拐帶或亦浪起因風但若謂係正式夫婦當亦有據其中內幕或有外間難明者最可怪者當堂小孩呼母覺遭其母叱嘗抑夫妻關係可離母子關係亦能隨而消滅乎將來證據完全必可大白矣兩方退庭後姚紹九抱其女孩與其妹垂頭喪氣偕出法院而姚曹氏與另一男子携肩嬉笑而去小孩子不知悶葫蘆頻呼阿母親媽媽已棄夫子伴作不理獨不知各人心情爲何如也更不知將來一朝春谷紅顏老技殘花淡霜鬢時當復作如何想也

奉天

營業牙當牲畜等稅 仍向市署繳納

日本已承認車牌須速領 奉天市政公署三種佈告

奉天市政公署查地方各稅未奉省令以前仍應繳納乃佈告商民週知茲錄原文如下：爲佈告事案查營業牙當牲畜等稅從前係奉省令劃歸本署徵收在案現在劃歸稅局徵收一節迄未奉到省署明文誠恐商民人等存心觀望致碍本署稅收爲此明白曉諭仰各商民在本署未奉省令以前關於以上各稅仍應來署繳納其各凜遵勿違切切此佈

大同元年九月三十日 市長閻傳紱

奉天市政公署爲佈告事案查本城市內各種車捐業經劃歸省署徵收在案現在已屆發放車牌之期所有市內各車戶件年在瀋陽縣署換領車牌者本年一律來署換領以符定章本署業將各種車牌備歎由民政廳領到訂由十月一日起發放仰市內各車戶無論單雙套者按照常年車牌捐款數目屆期備歎來署領取以憑證明合行佈告各車戶一體遵照勿違切切此佈

市長閻傳紱 大同元年九月三十日

奉天市政公署爲佈告事案奉省公署快郵代電第五五號內開各機關各縣長均覽奉國務總理電開本日上午九時十分日本國正式承認本國關於此事當經簽印議定書等因除分電外合電該署知照奉天省公署删印等因奉此除分令外合行佈告仰市民人等一體遵知此佈

市長閻傳紱 大同元年月日

依照前發之表式 塡報收支計算

至遲不得逾次月下旬 民政廳通令各縣

民政廳通令各縣公署案查近日以來各縣多有以收入拮据政費無法開支紛請借款接濟本署雖值庫帑同一支絀但顧念各縣困難竭蹶情形不得不設法通籌周轉以免影響政務進行惟是各縣地方貧瘠攸殊各月收入豐絀各異而各項政費開支亦有先後緩急之不同欲期酌劑揭注之咸宜必至收支藹短之確數詳後各縣如實因無款開支必須借債補救者務應將各月收入支出各項確數分別詳實具報以憑審核辦理除分行外合亟令仰各該縣遵照云

民政廳通令各縣公署查各縣收支狀況爲財政考核之根據各縣廿年度支出計算書大同元年度預算前經通飭分別造報在案茲查新年度已逾兩月各縣每月支出計算尚未具報應由各縣自新年度七月份起按照舊發表式將縣公署暨所屬各機關每月支出計算書爲總編製具報以憑考核其每月造報日期至遲不得逾次月末旬如確因前項阻碍不能按期造報者亦應專案呈明理由不得因循遲悞云

賑濟水災 捐欵數目

奉天水災救濟籌備委員會自成立以來各機關各團體慨捐賑欵極爲踴躍此外有以個人名義及以罰欵助捐者亦復不少茲將由八月底起至九月廿日止所有收到各處之捐欵數目列於如左計奉天紡紗廠現洋三百八十一元奉天警務廳現洋五百四十一元〇五分奉天警備司令部現洋三千〇廿一元八角九分奉天總務廳現洋一千三百六十九元三角五分奉天民政廳現洋四百五十三元四角奉天全省鹽礦總局現洋七十七元瀋海路保安維持會現洋一千元奉天電燈廠現洋四百九十三元三角日金九十三元六角八分奉山路罰金 李靑山名下 現洋一千元義縣公署現洋一百八十一元八角二分奉天教育廳現洋四百元〇八角奉天各學校學生現洋九百〇三元四角八分奉天市同善堂現洋五十九元九角黑山縣公署現洋二百十三元五角五分錦縣公署現洋三百六十二元八角四分瀋陽縣現洋三百廿四元六角二分奉天省城稅捐局現洋九十一元三角瀋陽警察現洋七百七十元二角奉天省教育會現洋三十一元奉天省實業廳現洋五百十六元六角二分蓋平縣公署現洋二百八十四元九角九分懷德縣公署現洋四百十七元一角八分韓化春現洋二百元劉泰錦現洋十元無名氏現洋五元

蓋平

與警團激戰終夜 胡匪侵入四區

房屋被焚燬死傷尚不明 高局長親率各部隊討伐

蓋平城北四區博洛舖被匪垂斃已經多日幸經四分局自衞團極力維護未被攻入卅日晨接到電話據稱四區博洛舖於廿九晚來有大幫匪團與警團激戰一夜卒因匪衆我寡力不能敵致被匪團攻入燒燬房屋若干警團傷損現尙不明高局長聞訊後當率馬步砲隊親往討伐矣

慶祝大會長 公推張總長

新京各機關慶祝日本承認滿洲國大會一切擴大組織早詳本報茲查此項慶祝事項關係甚多亟應由專人主持以克完

批示

●奉天高等法院

△白秀峰 呈白鐸氏因同居涉訟等件不服瀋陽地方法院判決提起上訴由 批仰候調卷核辦可也

●奉天市政公署

△胡紹賢 呈請建築許可證由 批應准照舊基與南鄰取齊與修仰即遵照

△李文寶 呈請建築許可證由 批西臨街應照南鄰取齊北臨胡同東西若應退五尺處與修仰即分別遵照

△永泉生 呈洒牌照准等由 批准將甲種減爲乙種以恤商艱

新京

地方已日趨安靖 擇要仍留警卡

其他各處均於一日撤去

新京市公安局長孫仁軒氏近鑒於附郭及隣近各地區匪徒早已亡魂遺逃無踪地方日就平靖然負此重責之各隊警卡亦須擇要設置其無關重要者即於十月一日裁撤以便官警之休養此項意首相旨業經交由督察長審核又經本月三十日之會議經各區隊長之研究其西部各處仍須設置以保障建築事業其他除執政府東牆外置留依舊外一概均應裁撤而資休息至於市內之佈置照舊增加設置云云

番盛況也

房產組合已成立

新京城內各大房產公司代表傳夢岩等近因新京人口增加所有房屋供不應求因之以前之租金契約似有增加租金之必要近又爲應付市政公署規定房租起見特於本月二十八日下午一時假新京市商會召集一切富有房產者到場開會並於即日將房產組合會成立以便統一房價而利公私斯日到會者除爲房主外尙有市政公署派員蒞場指導一切云

電燈廠長之易人

新京電燈廠郭廠長另有他就遺職聞由市政府委任董金楨接充董君前充吉林守備隊司令部軍需處長熱心職務頗著辛勞此次遷調必有一番整頓振作云

金市長秘書得人

新京特別市市政公署秘書主任張蔚華因故去職金市長乃委任宋寅接充聞宋君得有文學士位學問宏富品格高潔與凡詩古文辭無不俱有根底曾歷充各高級機關科長局長秘書等職此次參贊市幕將見東南賓主水乳交融對於金市長今後政治前途必有一番偉大輔弼云

安東

認捐應任人自由 不得加以强派

縣公署奉到省署通令

安東縣公署頃奉省令略謂茲爲募捐不准强派早經省署通令遵照在案乃近日以來各縣商民多郵呈本廳控告竟有强行募捐者殊屬非是查勸募捐欵本爲自便樂善好施非屬强派特令該縣長等此後無論何種募捐事項宜任人自由認捐不得有勒索强迫等情云

緊要聲明

安民村同德塘日前往來存欵均在和順盛川往經理人張白鏡在和順盛於同德塘跟上支出小洋二千一百九十元收入自己堂號光明堂名下仍在和順盛存放惟此欵係張白鏡按心影射假經衆股東查明仍應歸還同德塘今特懇人親手立字安奉地區警備司令部特委曹副官負責證明敝人將此欵小洋二千一百九十元抹付同德塘名下當時經敝人如數支清日後無論發生何事皆與和順盛無涉概有敝人擔負完全責任

安民村同德塘衆股東代表人 王佐卿啓

安東縣立第二小學校緊要啓事

敝校於民國十七年春購買安東地方儲蓄會股本壹百陸拾股於大同元年春經前校長徐正範携走除向該會通告聲明另補發新股據外此種股據倘在此期間無論發生何種事故敝校槪不負責特此登報聲明

承辦各種鑛務事宜

金鑛鉛鑛煤鑛其化鑛山收買及包採並包銷鑛質專門技師調查一切設有以上鑛山請至敝商會接洽商談是荷

奉天浪速通三十二番地 田中商會鑛業部啓 電話長四一二三番

先施雪花香

代理處大連 協源茂

營口 先施分莊啓

廣告

啓者本公司總代理國華月星牌各種膠皮鞋農業用具及果樹園用各種藥材肥料無不俱備

全滿洲一手販賣菱印特等驗料

品質精良價格低廉請購一試當知言之不謬

全滿代理總店 大連市沙河口大正通一一七番 農業公司謹啓 電話九八五六番 振替口座五〇三九番

廣告

滿洲中央銀行奉天業字總支行

開設年月 大同元年七月一日開始營業

業務要項 專營各種存欵放欵匯兌貼現及普通商業銀行一切業務

總行所在地 長春

本總支行所在地 奉天省城大南門內路西

電報掛號九九九九

滿電話 通線 二五六〇 四五六四

直線 經理室四六五七 營業室四六五八 傳達室四六〇七

日電話 營業室二七一九

日長途電話 營業室二四五八 經理室三〇七三

所屬各支行所在地 哈爾濱、長春、大連、營口、安東、開原驛、四平街、公主嶺、撫順、吉林、綏化、雙城、黑龍江、山城鎮、遼陽

本總支各行營業時間 自三月一日起至十月末日止每日午前九時開辦午後三時止辦星期六午前九時開辦正午十二時止辦 自十一月一日起至二月末日止每日午前十時開辦午後三時止辦星期六午前十時開辦午後一時止辦

本行遵照行章規定於九月一日起開始辦理儲蓄存欵利息優厚手續簡便另備詳章備供索閱凡有志儲蓄者請惠臨本行接洽無不竭誠歡迎

儲蓄存欵種類分別如次（一）活期儲蓄存欵（二）整存整付（三）零存整付（四）整存零付（五）整存分期付息

大連 交通銀行謹啓

瑞康貨店

舉行秋季大減價七天

自國曆十月二日起

各貨照原碼 一律再打八五扣

大連市奥町五一

零售部電話 六九五六番

批發部電話長六四〇八番

消閑世界

劫後雜感八律 (韓韡五)

其五
利名雖到百年時、何必營求費苦思、作善未能當寡過、秉公斯尚敢徇私、達人知命心常泰、君子無爭色自怡、默憶從前矜勝事、而今追悔已遲遲

其六
醉後同登王粲樓、故園兵火幾時休、心存慈道終無憾、事作達觀即少愁、佳日但尋山水樂、暮年不爲子孫謀、齋齋覽鏡增長嘆、霜鬢欺人又到秋

其七
焚香懺悔過來身、我佛猶能諒苦忱、良策空陳思退步、群居勸善本慈心、世多知己交游廣、庭有諸兒樂趣深、買盡詩書培子弟、傳家不必乘黃金

其八
得失何關塞上翁、久矣富貴總虛空、亂餘世事惟存恐、劫後天心亦不公、禮佛誦經原素志、救災化劫拂初衷、秋來權作西湖隱、好與兒孫理釣蓬

月下回憶 (友石)

團圓的明月、高掛在半空、把大地的一切、普照如同白晝一般、那稀零的小星、也伴着月兒、閃閃灼灼的耀着、似乎要想和月兒爭光一樣、但是在月光之下、人們又那能說到星光呢！

在城內的南面、有一個小而精緻的庭院、周圍環繞着高牆、院中種了許多花草、涼風吹過去把一陣々的香氣、遠遠的送出庭院之外、使牆外的人們聞了、胸襟裏也都覺得舒暢了許多啊！風緊了、樹上的葉兒、被風吹的很悽慘的悲鳴、似乎有說不出的悲痛、草地上嫩綠如絲的草兒、被風吹得沙々作響、似乎笑人生的一切、枝頭上的小鳥、人也把翅翼縮緊了、支々査々的叫着、靠樹的底下、立着一個西裝少年、蓬鬆着頭髮、月兒照着伊那瘦削的面龐、烏黑的兩到眉毛、緗在一處、恰似英文的七字、淚痕、還留在眶下、兩個失明的眼、不住的望着遠處出神、一會兒長長的嘆了一口氣、同時發出一種微弱的聲音、道！

噯！草兒呀！你在明月之夜悠悠！自得的、是何等快樂呢？恢怕你的沒日快逼近了、你原也不過是一時的點綴品罷了！：：一回兒會又搖頭望着樹葉兒、一陣々的慘笑道：你們也曉得自己的悲離的日子、快降臨了嗎？你們終免不了、要唱離別之歌的

月兒漸漸的移到樹幹去了、伊把頭依舊低下來、望了望自己的影兒、很感悽說道、他們今年去了、來年依舊會得我發生出來、我呢？是呀？我們人生在這世界上、原也不過是社會上的點綴罷了、天既生出我們人來、爲什麼又要有聚有離呢？

記得前數月前、她不是還和我在一塊同遊嗎？她是在一個清明節前一日、我們五六人在城的南面、小山的下面、坐在初萌的草地上、喁々情話、什麼握手：接吻：：她說、K哥、我希望我們的愛情、要永久的、要專一的、無論何人、奪不去我們的愛、將來伊能負我、我是不能負您的、在那時大地一切、都呈出一種笑容、宇宙瀟灑着愛的溫柔畫情陶醉在愛之國裏、不知道煩腦、更那想到失戀的苦腦唔！現在呢？山依舊還是山、樹依舊還是樹、她呢？與我久疏音信別離了、咳？以往的事、都成了夢境、成了泡影、伊說到這裏、聲音漸々低下去、淚珠兒也不禁奪眶而出：：伊不顧回顧前塵、伊曾祈禱上帝、將伊舊有痕跡、祈上帝替他洗掉、並祈赦免以前的罪惡、再不願復憶起來、然而上帝終按不住的心靈、洗不掉伊的舊痕、

夜深了、風也颳得益發兒猛了、迷蒙而冷酷的寒露、落在伊的臉上、和淚珠兒溶在一起、也分不出是淚是血、這時候月兒、由樹幹升到樹稍去了、黑暗已整個把伊包圍、棄到陰暗地方

深秋雜記 (秀君)

這是一個深秋的晚上、人們都早已靜靜的睡覺了、獨伊一人靠着窗戶坐着、那皎潔的明月照着伊襤褸的衣服、和沉默的面龐、好像憐憫伊似的、仰望天際、白如羅如錦的雲、瀰漫着天空、鳥陣々的西去、互相招呼、振翼之聲清晰可聽、屋前的樹都只見一樣的空枝、間或有兩三片枯葉、還是戰々競々的在那裏搖擺、似等最後的死刑、伊聽々東忽然又瞧西、更覺得伊的前途異常暗淡了！

伊有兩個孩子、都睡在那床上——的稻莫褥上有時這個孩子一抖同時那孩子也一閃台舉起一個小頭來、用悲哀的啾叫着「冷呀！」「靜兒睡吧、心干」伊安慰似的說、但是伊不能相信自己說的究竟是什麼話、伊台起頭來向屋內四圍一看——無論如何或者臉還着一件什麼東西伊可以拿給他們蓋蓋——沒有東西呢、只臉空虛虛條的四塔黑漆似的牆壁、然而在屋裏既沒有火盆又不能蓋上一條二條和暖的棉被去睡覺、伊急極了！過了些時孩子們也都睡着了！伊看着他們、心酸、怎麼伊再也忍不住了、不也覺得就低聲的哭泣起來了、伊這時用力的壓迫着伊的熱淚往肚裏流去、然而無效的、伊想起這深秋來了、有薄々的流雲、錦錦如愁地彌漫在天空、有枯黃的落葉、被西風吹着作出瑟々的聲音、有啁啾獨吟的蟋蟀、比那最悽切不過的琴聲、還要動人、傍邊一白潺々流着的秋水、片々雪花似的蘆花、在風裏搖曳、此時也間或有時可以聽到三兩哀怨、是長雁的旅空……！

匪 (雅石)

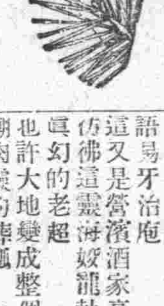

淡々的白雲、在蔚藍的天空裏遊着、寂寞的夕陽漸々地落到水平線的下邊、那橙色的光芒、還掙扎着閃爍、晚天的風習習的吹來、使酷熱的空氣頓時覺得涼爽了許多、在這一個秋日的黃昏時候、一個小小的村落裏、現出一架茂盛結實的葡萄、那翠綠的葉子、可愛的果實、懸掛在架的下邊、將待要熟的樣子了、架下坐着老的、少的、男的、女的、互相談話、空氣似乎特別緊張『昨夜西村綁去幾個人？竟是誰家的？』『一你還不知道嗎？老P家的父子兩個、還有他的二叔、S家綁去一個老太太呢？現在六七十歲啦！可憐可憐！家中什麼也沒有呀！一今早來了一封信、P家要二圓錢－胡匪以一千圓就說二圓錢－以外大約五百圓錢的小項－即送禮、如衣帽鞋鎗等－S家乾脆要一元錢、不要小項』『咳！拿什麼去抽呀？就是嚼骨賣眼藥也抽不起呀！』『房子也燒了、地又不值錢、他們現在生活、都無法維持、何況抽人呢？』『現在計算起來西村燒啦！南村也綁票啦！東村也捐錢！咱！我村也別當好日子過啦！不定早晚也難免一次呀！』一個人失望的說』：：：正是你言我語的說着、無情的快電平空的飛下來了『哎！你們閒談呢！那胡子進東街啦！』一個驚慌失色的男子說、氣吁吁的向前跑着、於是空氣更加緊張、人們忙成一起、東西的亂跑、只聽得鎗、不住的乒乓、乒乓：：的响、胡子口號、愈聽愈近了、那孩子的哭泣、狗兒的叫狂、和那咕冬、咕冬、的揮門聲相應着、接着就是一片黑煙突起、四方飛起、滿空中密佈黑煙裏雲、只聞着一股火藥的臭味、充滿了鼻孔、驚恐失錯的我、緊緊的隊伏在深匪裏頭、弱小的心志忐忑的跳着、冷風吹來、混身不住的戰慄、那乒乓的鎗音、嚇掉了我的靈魂、飛至九重雲外了、蕭蕭的風聲、野鳥的哀鳴、都以爲胡匪追來了、恐怖極了、咳！匪人一個可憐焦土、一個快快可愛的村落、一聲間、變成了一個極淒涼的一片焦土了、空中的月姐、星弟放射那慘淡而的灰色光線、不相往來那樣的光明、皎潔的可愛了、她似乎在那裏表同情的、所謂『天地爲愁、草木悽悲』、腦海中深印着胡匪的醜惡、和殘忍、翔後餘生的我、感覺到社會上的一切、都是漠漠無情的、無所謂眞理和同情、那怕你有滿腔的熱血、那怕你有氣吞雲夢的雄心、向惡社會奮鬥、掙扎、結果是一個失敗、是一個悲劇、人世空空、生死是同樣的虛幻漂、往日的壯志、雄心！都隨春花秋草同奏了、咳！胡匪不也是人嗎？不過拿着那兇惡的武器、增加他們的威風、醜惡、和殘忍、所以說武器、是可惡的東西、引人爲惡的利器、社會罪惡的表現、他們爲什麼要作胡匪呢？不知道是罪過嗎？怎願意把生命和槍子碰呢？所概經濟的壓迫吧！我們現在所受的痛苦、可以說是金錢給與我們的吧！

新詩 海濱風雨 (孫桐)

—寫給營濱的坤—

寬望長天白雲壘砌城垛旌飄
姣龍獨指令旗笙歌舞女共歸
塵埃逍遙
雲水超々迷濛纏綿滴雨成帶
沿街滔滔曲線美人共歌秋雨
小橋
頌吐些海濱狂濤醉浪箏言嫩
語易牙治庖
這又是營濱酒家高樹的識標
彷彿這靈海姣龍執掌了自然
眞幻的老超
也許大地變成整個的蒼海巨
潮肉靈的葬瓢
水晶世界—已不復有草木繁
華秋景瀟瀟
更無那失戀無聊詩人風騷
咳！人生百歲三萬六千晨昏
誰打破最後？
這片汪洋無非是死後淒清的
夢宵
夢宵已深刻在心懷獅虎般躍
跳
却爲我人生哲學匹馬單槍的
智慧吹消
冒雨聲風誰知我在海濱小立
澆醒的性靈迷醉在野草驚飄
？
—YK海畔—
一九三二、九、二十七

愛 (昌圖王維儒)

獻給P城M女士

我嘗遍了愛情滋味底辛酸、
我底情焰已死去如灰一般、
我矢誓不願再受女人底愛！
我也不願再將我底愛苗、種
到女人底心間！
△　△　△
她們女人懷着貪婪兒殘、
嬌媚柔媚、欺騙男子底金錢
作她們底妝奩衣飾、
像這樣我怎不杜絕她們、而
立誓言！

彷徨 (友石)

姊姊、你有愛之泉源、
△　△　△　△
將我枯乾的愛苗、
又灌溉的復活在我底心田、
我純潔的情火、又被復燃、
△　△　△　△
姊姊、你無有欺騙的心肝、
你有眞實天眞的愛憐、
像這樣我怎能不悔誓而愛你
呢？
我不會信還有你這樣恰母親
留於世間！
我好似一隻孤鴻、失去了我
的伴侶
在那荒涼孤寂地方悲鳴
在那高處眺望伴的音容
咳！終不見伴的歸影
△　△
使我失望、使我悲傷
將我棄到黑暗地方
喲！和暖的太陽
無人采我、我獨自彷徨
九、二三、洮昂路

古本金瓶梅

第五十五回 任醫官垂帳診瓶兒 西門慶隔花戲金釧 (三)

且說陳敬濟探聽西門慶出門、便百般打扮的俊俏、一心要和金蓮弄聳、又不敢造次、只在雪洞裏張看、還想婦人到後園來、等了半日不見來、耐心不過、就一直逕奔到金蓮房裏來、喜得沒有人看見、走到房裏、忽聽得金蓮嬌聲低唱了一句道、莫不你纔得些兒、便將人忘記？因知婦人唱曲、便接口道、我那敢忘記了你？搶進來、對金蓮說道、昨日丈母叫我去觀音菴禮拜、我一心放你不下、推故不去、今日爹吃酒了、我絕早在雪洞裏張望、得眼穿並不見有一個俊影兒、此扮着死、折得進來、金蓮道、村說嘴的、你且禁聲、牆有風、壁有耳、這裏說話不當穩便、說未畢、一窩絲隱隱望見小玉、手拿一幅絹漸漸走近屋裏來、又忽地轉去了、金蓮忖道、這怪小了頭要進房、却又跑轉去、定是忘記甚東西、知道他要再來、慌叫陳敬濟、你速去休道事不濟了、敬濟沒奈何、一溜煙出去了、果然小玉因月娘叫金蓮描畫裙拖送人沒曾拿得花樣、因此又竟轉去、這也是金蓮造化、不該出醜、敬濟的小玉拿了花樣進門、這也是去久了、金蓮接着絹兒、已跑去久了、尚兀是警心哩、話分兩頭、再表西門慶和應伯爵常峙節、三人吃的酩酩、方纔起身、伯爵再四留不住、忙跪着告道、莫不哥還我那句話麼？可知道留不住哩、西門慶笑道、怪狗才、誰記着你的話來？伯爵便取個大甌兒、滿滿斟了一甌遞上來、西門慶接過吃了、常峙節又把些細果供上來、西門慶也吃了、便謝、伯爵起身、金釧兒一兩銀子、叫玳安又賞了歌童三錢銀子、吩咐在酒也着人叫你、說畢、上轎便行、兩個小廝跟隨、伯爵叫火家收過家活、打發了歌童、騎頭、口同金釧兒轎子進城來不題、西門慶到家、已是黃昏時分、就進李瓶兒房子裏歇了

次日李瓶兒和西門慶說、自從養了孩子、身上只是不淨、早晨看鏡子、兀那臉皮通黃了、飲食也不想、走動却似閃了腿的一般、倘或有些山高水低、丟了孩子、叫誰看管？西門慶見他吊下淚來、便道、並不見你的太醫、前次叫來的好、去請任醫官來看你的脈息、吃些九藥、就好了、便道回西門慶即時寫個帖兒去請任醫官、書童依命去了、只見應伯爵早來謝勞、西門慶陪伯爵、兩人一處坐地說話、不多時、書童通報任醫官到、西門慶忙出迎、和應伯爵相揖、三人依次而坐、書童遞上茶來吃了、任醫官便動問道、府上是那位書恙？西門慶道、就是第六個小妾身子有些不好、勞老先生仔細一看、任醫官道、莫不就是着日得哥兒的麼？西門慶道、正是、不知怎麼？生起病來？任醫官道、且待學生進去看看、說畢、西門慶陪任醫官、進到李瓶兒房裏、就床前坐下、叫了頭把帳兒輕輕揭開一縫、先放出李瓶兒的右手用帕兒包着、閣在書上、任醫官道、且住、脈息定着、定了一回、然後把三個指頭按在脈上、自家低着頭、細玩脈息多時、纔放下、李瓶兒在帳縫裏、慢慢的縮了進去、不一時、又將帕兒包着左手、捧將出來、閣在書上、任醫官也如此看了、看完了、便向西門慶道、老夫人兩手脈都看了、却要瞧瞧氣色、西門慶道、通家朋友、但看何妨、就叫揭起帳兒、任醫官一看、只見臉上緋花紅綻色、眉尖柳葉翠、含顰、那任醫官略看了兩眼、便對西門慶說、夫人尊顏、學生已是曉得了、還要問個病源、纔是個望聞問切、西門慶就叫乳母把如意兒打扮的花花哨哨、走過來、向任醫官道個萬福、那任醫官問了病源、口燥唇乾、睡炕不穩的病症、細細說了一遍、任醫官即便起身、說道、老先生、大凡以下人家、若是氣血強旺、生保的粗鹵、他形上藥、就差了些也不打緊、隨分如宅上這樣大家、這樣柔弱的形肢、怎容得一毫兒差池、正是藥差指下、延過門驅、以此望聞問切、一件兒少不得的、前日王吏部夫人、也有些病症、看了來、却與夫人相似、學生診了脈、問了病源、看了氣色、心下就明白得緊、到家查了古方、參以已見、把那熱者涼之、補者補之、停停當當、不消三四劑藥兒、登時好了、那吏部公也感小弟得緊、不論尺頭銀兩、加禮送來、那夫人又有梯謝意、吏部公又送學生一個匾兒、鼓樂喧天、送到家來、匾上寫着儒醫神術四個大字、近日也有幾個朋友來看、說道寫的是甚麼顏體、一個個飛得起的、況學生幼年、曾讀幾行書、因爲家事消之、就去學那黃之術、眞正那儒醫兩字、一發道的着哩、西門慶道、然不妨、極是了、不瞞老先生說、房下家中雖有幾房、只是這個房下、極與學生契合、學生偌大年紀、近日得了小兒、全靠他扶養、怎生差池的、全仗老先生神術、與學生用心調治速好、學生恩有重報、縱是咱們武職、比不的那吏部公、須索也不敢怠慢、任醫官道、老先生這樣相切、小弟二分也不敢領、就是那藥本也不敢望謝、西門慶能吃、笑將起來道、學生也是一個白的、好的、有個笑話兒、吃了白藥的、近日有一個人家買藥兒來、爲藥吃港、人來問他若是病好了把、旁邊還有一人喂他、那病白藥吃了、那可麼？那人知道、若是白的、道、的那任醫官自拍手大笑、竟不知那一寫、什麼又大笑一回、道、老先生既等說、牛也只求領了個兒罷、斷然不敢、大家又笑了一回、起身、打恭到廳上去了

亨得利鐘表眼鏡行 空前大拍賣貳星期

盛部通 吉野町角

十月一日起 十四日止

各貨照原碼五扣至九扣

眼鏡照碼五扣　唱片每打八元

新設 奧町分院 電話 八五一〇 七六七九

博愛醫院

大連小崗子 電話 長五四六七 六八〇九

各科診療　入院隨意

健康相談　骨折脫臼　電氣治療　(愛克斯)光科

各種肛門病　齒科技工

驗血檢菌　普通異常　分娩

阿片嗎啡癮治療

院長 孟天成　副院長 日冲飛那

大連市西通六十四番地 王仁眼科醫院

電話六七五二號

地址(在常盤橋西廣場 電車道中間路北便是)

永和盛啟事

敝號創設以來所到各地海陸各產飲料食品無不精益求精物美價廉久蒙各界贊賞今爲應合社會之需要起見不惜巨資又採購各種銀耳燕窩魚翅及海參干貝罐頭等品應有盡有如蒙惠臨賜教更當歡迎之至

大連浪速町一丁目四番地 永和盛 燕窩魚翅 海味店 電話七九六六番

岐山醫院

各科診療完備病室

醫師 楊鳳鳴

小崗子平順街七十五番地 電話四六五七

齒科

治療・鑲牙・其他一般齒科

森齒科醫院 モリ

院長 森平系

大連市浪速町一一五一 (花乃屋前) 電話四三一四一番

庚午醫院

本院新由德法藥廠購到大宗各種最近世紀新發明注射藥針確有特效治療花柳梅毒淋病橫痃軟硬下疳及皮膚等症藥到病除又見功效絕無再發等弊今因市面經濟關係本院藥釗只收藥本以維持患者之困難及創銷本醫之功效起見凡普通藥科如赤貧無力就醫者一蓋分文不取望患者諸君莫惧良機

診療科目

內外科 花柳科 皮膚科 產婦科 小兒科 眼科 耳鼻咽喉科 戒煙科

專門戒除阿片嗎啡白面各種中毒戒期迅速毫無痛苦根本解絕負責斷癮保險樓上病室清潔看護殷勤隨時入院價目極廉

院址奉天大西關上頭路南樓房　本院院長謹啓

迅速代辦

已有之房產、土地做押保證可以借貸金融額數多少不拘手續最底利金非常便宜有用者請到大連中央公園停留所前 中央國旗店 電八四三七

美孚行啓

本行現欲聘用一位華人須有英文速記及打字之經驗如欲就聘者請投函大連信箱六十號叙明履歷及經驗或親來寺兒溝本行面見可也

大連 美孚行啓

婦女靈藥

最新第一　調經種子　效驗如神

女界福

主治子宮諸病月經不調白帶赤帶安胎產後女癆腰腿肚痛食慾不進氣血虧損諸症萬應萬靈神藥也

政府立案註冊假冒必究　主治說明書函索即奉

各大藥房大商號皆代售

總發行大連平和街四八番 德記全棧大藥房

大連天德造鐘工廠推盤聲明

本鐘廠實行停辦經股東同意將廠內所有造鐘機器以及附屬機器並零星機件全數一併拆卸推盤與受盤代表人鄭寶來任憑搬運自推盤之後所有天德工廠原有股東糾葛以及人欠欠人各項賬目均歸天德工廠自行清理概與受盤人無涉特此登報聲明

代表受盤人鄭寶來受盤聲明

大連天德造鐘工廠願將廠內所有造鐘機器以及附屬機器並零星機件全數一併拆卸盤與敝代表接受自接受之日起所有該天德工廠原有股東糾葛以及人欠欠人各項賬目均歸該天德廠自行清理概與敝代表無涉特此登報聲明

奉天南滿驛 鴻興源金店開幕廣告

本店營業　製造首飾　嵌鑲珠翠　應有盡有

兌換足金　金赤銀紋　華美絕倫　陳列日新

收買舊飾　成色高足　金銀器皿　承蒙惠顧

發賣頁金　式樣翻新　喜壽禮品　謹請光臨

地址千代田通五番地 日長電話四五三一番

本店主任啓

小兒科專門 池田醫院

大連市西廣場 電話六三五六番

專做 新式洋服 男女大氅

自到原料、技藝精細

樣式遂意、價格低廉

新址 大連市平和街八番地 惠文洋服店 電話六三五三一番

招募外埠代理

本公司自設工廠製造各種石綿粉及石綿製品無不精益求精零售批發價值格外低廉現因擴張營業起見並招募外埠代理顧爲代理者來函接洽也可工業材料無不俱全其他代理蒙惠顧無任歡迎

大連市惠比須町一九四番地 華北公司謹啓

大連電影院

(上海大戲院舊址) 九月三十號起映五天

武俠冒險激烈哀情忠孝節義倫理巨片

△打倒全國影片之王▽

△推翻愛情悲哀先鋒▽

流芳百世

●導演……張惠民

●主演……吳素馨

(華劇影片公司出品)

◁下期放映▷ 濟公活佛 (上海開心公司出品)

請認 山得爾彌地

五淋二濁腫痛危險不幸而患之實爲不可告人之隱病法國彌地藥廠有鑒於此爰採精粹之藥料製成山得爾彌地藥丸專治五淋白濁者依法服之無論病症之久暫腫痛之輕重非但痛除腫退指日可期抑且濁止淋通永不復發但有須請諸君注意者即山得爾彌地每丸之上均印有MIDY爲記無此記者必係僞品

全國各地中西藥房均有出售

上海江西路三六七號 華商新華行獨家經理

服法 初服每點鐘一丸歷兩日夜不息以後五天每天服四丸

注意

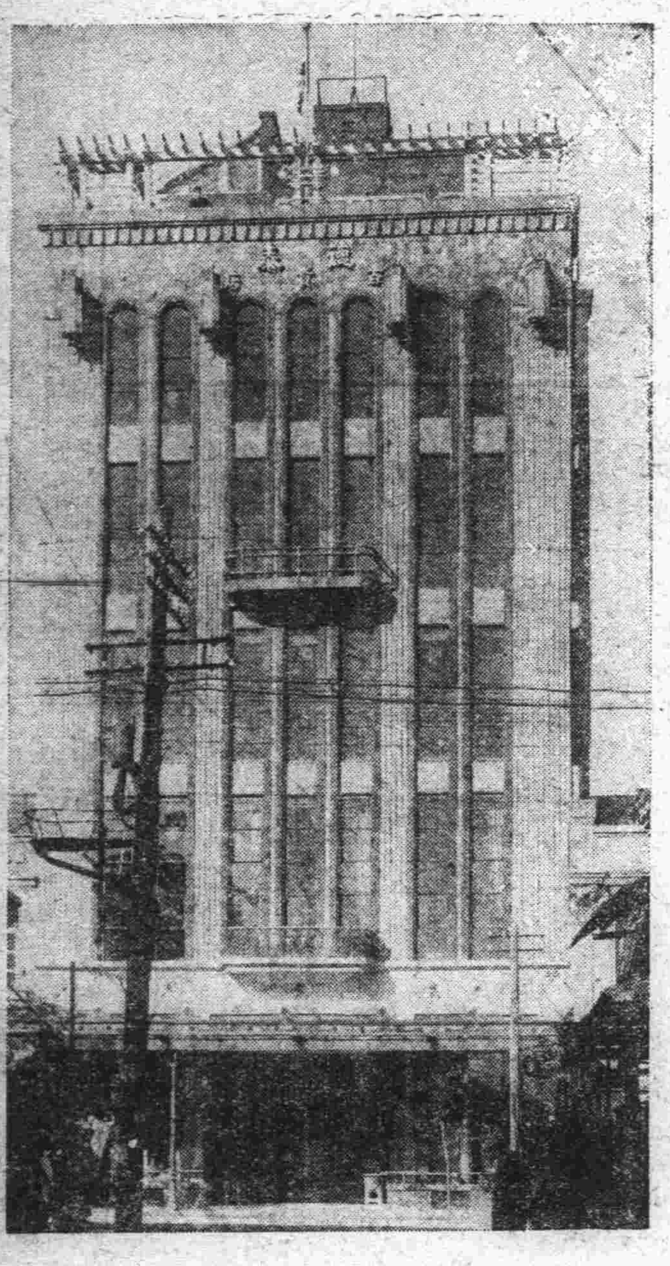

新築落成
特別賤賣
自十月一號起
至十月八號止

大連奥町　德泰百貨店　電話代表　四一八一七

如意膏治愈

蘇宮保文孫之黃水瘡

廣西蒙山蘇家廟蘇新生君即前清敗法軍於諒山之蘇宮保之公子也近曾致書敝局云『小兒守均前患惡瘡似癬非癬黃水淋漓爛如掌大遍試各藥均無效果後知如意膏之功乃亦試之不料搽用數次水乾肌復不久即痂落肉生完全告愈誠神夢也用特書此亦介紹焉』

如意膏係最新科學療膚產品乃用八種珍品配製而成無論皮膚發炎生粒潰爛劃破燙傷跌損蚊吮蟲咬一經搽用立覺清涼舒適消毒生肌各藥房均有出售或直向上海江西路四五一號韋廉士醫生藥局函購每匣七角六匣三元五角郵費免收

婦人無有康健亦猶樹木無有日光始終不得日光之樹木當然不能結果身體常常患病之婦人亦當然難望其順利生兒故樹木必得照臨無碍之日光方能繁榮而結果婦人必有稠潔壯強之血液方能稟健而生兒世上能生此種血液之藥物祇有天下馳名補血健腦聖品韋廉士醫生紅色補丸婦人體虛多病自以為不育者一服此丸得其補血健腦壯體調經之效而成功為愉快之母鄉者不在少數例如杜繼武夫人即其一也外君現寓吉林延吉縣官銀號胡同廿二號前任開山屯緝私隊長其來書云『內子前患血虛之症甚見沉重經期久閉月信絕無中西各藥服均罔效後試吞韋廉士醫生紅色補丸漸見起色不久諸症若失體復康強信水亦按期而至去年八月又產一兒母子身體均極壯健足見此丸之妙功予甚爲感激也』韋廉士醫生紅色補丸治療血虧神經衰弱各症無論老少男女均奏神效　各藥房皆有出售或向上海江西路四五一號韋廉士醫生藥局購備每瓶一元五角六瓶八元中國境內郵費不取

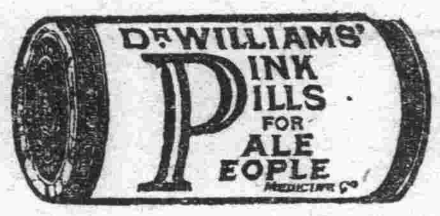

特別警告

茲特鄭重警告大衆切勿購買低價蛋形類似韋廉士醫生紅色補丸之紅丸須記定章廉士醫生紅色補丸總是裝瓶發行其裝璜如左刋之圖樣從來不散倉出售且永遠不散倉出售病家務要認真明辨方可免受欺騙而服用功効毫無之偽品也

强健强精力
補爾多壽

蛋白化學的精體　鐵「普羅他爾賓」製劑

『補爾多壽』主成分的『普羅他爾賓』者乃是體力根源的蛋白消化第二階梯之生成物、已成營養價值絲毫未變的適度之消化體之故、所以無論怎樣消化力薄弱之人亦能够迅速吸收完全同化之而即時發揮其營養强壯之作用、又加以與供給血液的有機鐵鞏固的結合之而生成鐵「普羅他爾賓」而與肝臟內重要成分的鐵蛋白體是同一組成的品、所以用少量、即能奏偉大之効果以補血營養强壯增進劑、而放燦然光彩的名貴補藥也。

補爾多壽拾瓦的營養價值等與
鷄蛋　二十個
卵黃　三十個
牡牛肉　五百瓦
牛乳　三立
鰻肉　八百瓦

全國各地大藥房均代售

總發行所　株式會社藤澤友吉商店化學製藥廠
支店　大連市山縣通り七番地
總經理　日本賣藥會社大連支店

双美人牌白粉之……
潑剌化粧美與
馥郁之芳香爲
近代女性熱烈賛許

雙美人牌面粉

白色・肌色・水色・桃色

滿洲報星期副刊

發行所 大連市常盤町二十九番地 滿洲報社

女權是誰的責任?

(雨時)

男女平等、社交公開、這個呼聲、是從那裏來的?是否出在女士們的口裏!提高女權是誰的責任?不也是你們肩上的擔子嗎?撒傳單、遊行、講演印小冊子、你們大概拿着這幾個方法、爲你們唯一最好的戰利品吧?!不、把這事情行過以後、女權就算提高了嗎?這是不行的呀!這是表面的、要撤底的要體身的應當思想你們的權利、是失在何人之手?因何被人占去?要深深的探討他、女權墮落的原因我敢說多數是你們自己所爲的!這話有點太過激了!不事實如此!

早前女子咱不說她、因爲那時她們沒有受過教育、她們自認爲是男性奴隸、和要物!這是有可原諒的、比如現今的女士們、可說全是有識階級的、而還麻木不仁!可笑、你看、短髮、曲線美高底鞋白臉這不是她們低下的原因是什?試問々你們所崇拜的、摩登漂亮目的所在的是何?不過就是討點異性的、「暗讚」罷了!還能有別的效果?大概是難有吧!你們致命的病苗、不外乎走上「虛榮心」的當了!一上這個當的話、你們的名譽、素性身體、沒有管束的、能力就隨便的由他!虛榮心|支配了|你想他的人格這邊能好嗎?我想是一定不能的、不信你們看看那些姨太太們、不也是你們的同性嗎?可是在這時光之內、還有些女士們、口裏喊着「提高女權」!而他心裏還不時存着、如何能作到爲「姨太太」底目的、你們要想想!要想想她|姨太太是怎麼樣的人?不是你們第一個、起始投火的引誘者嗎?可嘆!

咳!眞可恨!而還可惜!可恨的她們只顧眼前的、歡心和麗衣美食、不思後……!可惜的、她們拿着潔白的肉體、就以金錢爲無上品、拿這個代價、就給人隨意擺弄!糟蹋!還有多麼殘忍!這有多麼下賤!這與娼妓何異?以前不知有多少女士們而誤投無底的地獄了!我希望現今在地獄門旁的女士們要小心!萬一失意、就要叫魔鬼推進去了!

九、二四、於洮南

滅毀頌讚

(蘇菲)

太陽的幽光蓋着望不盡的雲煙、
這貧傲之詩人跌足走上了××堆切的山巔、
我踏着×××××××而大笑、
笑、好似歌唱死之美麗、痛苦的人間!

◇ ◇ ◇

生存着我愛過的孤魂、仍求上帝赦免!
渺茫的青春、迷人的戀歌、不會使人眷戀、
姑娘、你這裏有毀滅的嘆息!我這裏有死的讚美短曲的貢獻、

◇ ◇ ◇

人生不過是夢境的回憶荒頹的宮殿!
一切都是泡影空虛造做的鬼臉!
那裏有人間的春色、阿波羅神的光明—
這樣的世界還有什麼可以哀憐?

◇ ◇ ◇

姑娘、你看浪頭悲咽的海燕忙着運水搬泥建築他們的墓眼、
這殘落的人生已喪盡了一切之眞味、
這苦痛之神又來重重鎖上泡鍊!

◇ ◇ ◇

姑娘、你已踏入死國柵欄、靜聽吧!人們最後之哀怨、這哀怨又蕩成了泡影的點點!
分明是我願離去這萬惡的人海灰色搖籃!

◇ ◇ ◇

這人生迷昏之藥酒、狠心人面!
今天爬上了骷髏之塔尖、我要怪喊、
我要詛罵人生、歌唱死之美麗—
我要讚頌毀滅死之莊嚴、

三二、九二三、西豐

芸蘭

(浣塵)

灰藍色的天邊、掛起了戶架般一條一條的晚霞夜初彩雲、半個淡黃色皎月、却像羊羔似的處女、帶失意而害羞的樣子、時時偸着窺探她那可意底人兒、七八個小星、閃爍着像小孩戴鬼臉很頑皮擠着眼、微々小風、從淡紅色底紗窻飄過了花香的餘味

在這樣風輕浪靜、草輭花香枝頭月影、良宵美景、而當校宿舍斗室裏、除了秋影|自已外、別無生氣了、他疊得太無聊賴、一會兒孤燈對坐、一會兒輾轉牀上、想借這動作、來消沒無限悲哀但是他腦海裏、亦沸騰了、不!決不!不能再壓制下去一於是像演有聲電影般一幕在腦際閃動

『憶起當一九二八底 那年早春、雪花狂舞黎明、風飄颯不停、由吉長車站而送他底愛人芸蘭|手拿着提包、很不和他同在陌生人群裏、很不自然的站着、他的心比赴殺場囚徒的心、顫動還利害、酸的味兒、一湧一湧的竄上了心頭與喉際、勉强找出一句話來安慰她說:『蘭妹!我這次遠行、也不過小別、請您不要念念:好好保重芳體……』而她底眼圈兒紅了、忙從衣袋裏、找出手帕、在往日笑容可掬、而今日慘白底臉上、拭了幾拭、珠紅的嘴唇、動了幾動、才顫動斷續的說:『心哥!我最親愛的心哥!我祝你前途……我祝你前途光明……現在我已屬於……屬于你底人了、我要約求你……我要……』說到這裏、嗚咽不成聲了、無情的站鈴響了、站門開了、一批一批的紅男綠女、老幼的人們、都匆匆湧簇着搶到車裏去、他的心跳得更利害了、心好似銳劍刺胸腔、只得用筋的提高嗓子故作鎭靜的說:『親愛的蘭妹!蘭妹!我到了×地、走上一回、以消心願。你在信上有什麼約求||我寧犧牲一切||馬上都可答應你理在車快開了!』可以請回吧!』說完便大踏走奔車上去一看只靠W c剩下來人不願聞那臭味的餘地了、將東西放妥當之後、車隆隆的開了他伸長頸子、探到窻外去、和蘭惜別、車出站了、還不忍捨收回頭來、而看那眇茫隱々人群裏、走出來一個穿粉紅色淡步的她、向着車方姍姍的踱來、等到她的倩影比豆點都縮小了一倍、他才肯收回頭來、坐在橙子上由吉長而南滿、而北寧終于將他拖到了K地

得朋友介紹、在、×軍團司令部政務處裏、佔了一位職員的位置 月薪拿不到三十元、微薄數月、除付飯費外尚不足零用、還壓薪數月、而那無情的報紙上、時時披露出來:『A部減薪、按幾成搭發裁去職員張笠新:數名又C部……又E部……』這類討厭文字映進他的眼簾裏的傾慕、像我這樣人生眞不如飛鳥的愉快、聯想到無故的被棄傷心、不由自主的淚珠如線串的晶營由眼眶迸出論才論貌論貞節、那樣也不在別人以下、但是受這種羞辱汚點、那有顏面混混的偷生、死死……淑貞哭一陣尋思一陣從腰掏出絲巾、緊緊將畏難怯陣的眼盲住、雙足用力的一躍、入了清淨的水國、嘴裏還喊着、『老母老母我不和你度那寂寞無味的生涯』

可憐漂泊人

自石河驛投

(續)

『你的藝術理想、我是非常欽佩、就是你的做品、也曾得過社會上最有名譽的優獎、所以我到現在的緣故、不意我這勞力的思想、却適合了你的自然的平民的藝術理想、實在是高出我的見地我既得了你這樣的知己、也可算不虛生人世了!只是我近來有個朋友、他招我到非洲腹地去攷查地質、好幫助我們物理學上的智識、不知你可有什麼意思沒有?……』

『啊!到非洲去嗎?……』雖是路遠些、但你有這樣的大志、我又不能不贊成你一騎、只是……』

『廠中的主事人、他也極贊成、並且他又託我順便到那裏、調査鐵礦的狀況、他又允許助我一百元錢、我想到那邊去、完全是需要錢項我又窮得很、我那個朋友、也不是什麼資本家、所以我雖有此志、但一來恐你……再就是經濟上的關係、好在我沒有什麼奢望、不去也沒有什麼!……』

敏君右手拾起一根落的枝子、在土地上畫字、聽了哲明的話便說:『我希望你的將來、對於學術上、有更多的發現 以實行你的眞正勞動主義、況且我們也不爭在一時的相見、但你能夠幾時回來呢?』

—是一個回憶—

盡在鏡裏而滅喪、

◇ ◇ ◇

華髮在梳邊零落、
一切喲盡成流波、
今後伴我同歌泣、
惟有月下影奈何?!

◇ ◇ ◇

慕神那樣的嚴酷、
阻住了人生去路、
……
……

◇ ◇ ◇

在現代的時光裏、
將前途細細盤算、
處處是惡魔摧殘、
凄苦與黑暗相伴、

這樣無情的人間、
瘟毒驅逐了芬芳、
……
……

◇ ◇ ◇

埋葬吧淒迷世事、
人間那堪再託寄、
生命喲寞寞寂寂、
此生此世太無趣、

◇ ◇ ◇

迷霧瀰漫了生宮、
寒意侵入了心懷、
生氣喲絲絲飛開、
光明喲何時再來、

◇ ◇ ◇

一九三二、九、廿一夜脫稿梨樹

◇…正誤 上期本刊蘇菲君的『瞑想悲愴曲』與藝魂君的『寫給奉天福厚里M 15朱』兩稿排成顚倒合亟更正

少女之歌泣

醉波

昔日傲岸之笑睑!
是今時憔悴之潮、
過去懽歌高調响!
盡成了悲音凘々、

◇ ◇ ◇

美好嬌嬈的青春、
盡伴時光而消亡、
艷美紅潤的童顏、—

給羅曼羅蘭

(蘇菲譯)

——譯贈西豐師中校圖書館——

我親愛的羅曼羅蘭同學、

我很熱誠的希望你、在明年的春天把裴多芬Beethoven小傳寫完、以便充做世界兒童的讀物、同時我請威爾士君寫愛狄生Abbison小傳、艾桑君寫哥崙布curistobner小傳、我自己寫加雷巴地caribaibl小傳得暇時或許請巴里哥寫毛一上Laoris小傳、因爲他是希伯雷亞的詩人……如果得到現代許多優秀文學家的贊助、我很想創造一巨部兒童叢書、內容羅列世界大思想的傳記、這些書是我將來預備在彼得格勒自己出版、

你要知道我們現在最大的需要就是要特別注意兒童的修養、雖然我們現今正在壯年、但是終要離人間的、將來我們給孩子們留下點毫不富豐的遺產這不啻使我們的兒童一生在愁苦的渦中掙扎!

親愛的同學、我是懇切地請你裴多芬小傳於明春寫完因爲任何人是比不上你寫的好、你不會說我贊你過火吧?歐戰期中、你的大作全部的欣賞過去了並且我向你說明、那時因爲你高超的思想和愛情的感動、我已和你的靈感相通了!你是一位特出的人物你的思想幷沒萎靡、同學!這是如何的欣喜呀!同學!你我握手罷!親愛的同學!——高爾基一九一六殘冬於彼得格勒

三一、冬譯

西豐師中校圖書館開幕在即、菲苦無所贈、譯稿一篇、贈諸君校在校同學其勿笑我乎?

全兒的猜想

（藏琴）

媽媽也不向自已發笑了、爹爹老是在屋裏踱着、奶奶更不知做什麼、把被也抱了出去：全兒眞是有些茫然了兩眼圓圓的呆望着

奶奶又走進來、忙忙的拿起廚裏的雞蛋籃兒捧向外邊去

「奶奶！」叫起來全兒急、「雞蛋！我的雞蛋哪！」

「這孩子！我給你放起來」

「放在廚子裏不行嗎？」

、不行！紅胡子吃！」

「紅胡子是幹什麼的？」奶奶走出去了、全兒總算白問直望着媽媽

媽媽正將自已穿的花衣裳裹在一個很大的包裏很快的遞給了爹爹、爹爹也抱着走出去了

「媽！爹爹拿 我的衣裳那兒去？」

「放在外面去」

「放在櫃裏好！」

「不行！怕紅胡子拿」

「紅胡子是什麼？」

「是人」

「幹什麼的？」

「專搶人家東西的！」

「他怎專搶 人家東西呢？自已沒有嗎？搶人家東西幹什麼？」全兒急待回答、走坐在媽媽的懷裏、仰望着媽媽的蒼白色的臉

「作紅胡 子是專爲搶人家的東西、搶到手裏自已好用」媽媽有些憤慨的樣子「沒有人搶他的嗎？我媽々怎不搶人家的東西呢？」

「這孩子！」媽媽親了全兒一個嘴兒、媽々同奶奶一齊走進來

「東西總 算藏好了！但是人呢？」奶奶的臉色在發着死沉沉的青

「你們全 上河西去、我在家裏守着、我比你們走得快些、紅胡子來時我再跑」

「不中用、要被他們 抓住准打個死！」媽媽在搶着說又使全兒多一番疑問——紅胡子怎還打人呢？——

「那也沒 辦法、家中的零碎東西也得有人照看！如果家裏沒有人、就是紅胡子不來、鄰近也要動手了—媽老了留家是不中用的、你呢？不行！紅胡子是糟塌人的！究竟還是我在家好些、我還能跑兩步」

「……」

媽媽同奶奶全落淚了、又了了 的在屋裏渡着

全兒更是茫然了

—紅胡子究是怎樣的人？惹得媽媽奶々們這樣的害怕莫非是像佛龕裏佛像似的一個人多長着幾個頭和幾個手但是那並不使人害怕、我還偸偸的 到櫃臺 上、吃過奶奶給他 放的子呢 ——啊！是了、准是唱秧歌的紅胡子他不是兩手扯着自已的紅胡子、呀呀々的唱着、惹得大家笑細？他還陪着我玩呢！

「媽媽、我想起紅胡 子來了、他們不是專會唱唱給大家聽嗎？還假裝要殺人的樣十」全兒自度想的不錯

「不是那 樣惹人笑的紅胡子、是打人的紅胡子！」

「是打人的紅胡子？」全兒又復茫然了

怎樣的一打法呢？像爹嗎上次打我似的打法嗎？是眞痛呢！但是廳打一下媽媽就拉開了

「媽媽、我是不 怕的、我有媽々呢」

「傻孩子、我是更 怕紅胡子的！」媽媽的臉色又復慘淡起來

全兒茫然的不能往下再想了、將身子緊靠着媽媽……

九月二一九十四日脫於八面城

愛的末路

（續）（白虹）

「哦！我因不知 你的消息句以至延遲到現在、可是你要原諒我呵！」

「哦！…那麼我 的信你沒見麼？」

「所見的僅最後的這次…」

「哼…………！」

「…………？」

「喂！我恭喜你 們結晶的降生呵！」顯秋跑進屋來澡笑他們、緣她追踪趕到

「呵！謝々你！可是你也只在早晚吧？」她當時報復她一句

「喲！作什麼你？」—我瞧々你們的孩子、哈！您瞧！胖的恨呢！可是怎沒麻子？」她的心靈受了心凾的譏諷、當時又報復她一

「大畏！我的生 命史已到最終的一頁、未了的事就是這小小的生命！可否你給他找個媽媽？因現在的我於名義上說不下去、換句話說、可憐他、就是可憐他的媽媽！但不要他在你家裏」

「……？顯秋！現在我造下這若大的罪惡、希你在罪人懺悔的時候援助一點、因爲與你並沒害處、」畏誠 大懇的問着、眶中却滿含着痛淚

「畏！只要在可 能的範圍內、任何的事均可、」

「那麼你可否 養活這個孩子？」

「那麼、我能說 得下去麼？」又現出她冷靜的面孔

「與你並無防碍、」

「怎麼？權利是 你們的所有、當然這種義務必須負責、現在你 們棄却 所有權利、命我盡這種義務、於理論免不衝突、事實怎能作到？大 ？」她雖說着她那尖銳的目光、注視着心涵、同時更睨視着他的變態

「是的、大 ！我說的是在我們之外者、雖這是我最後的囑託、其實是可憐這小小的生命、但你要認清了你的環境、」又繼續着說、！現在外邊的景緻、是不和前年在北海濠漾調時一樣？她們初識時的景況、現在又廻映到腦海、但她坦然的態度、知道她的靈犀是在怎樣的顫動？

「呵！是的、但沒有 他那般的清秀、」一他只顧望着窗外的桃花、那知那劃開人間界線的剪刀、比時已刺在心的咽喉、竝彙她念年的寄體正壓在他們不足一週的結晶身上、在顯秋與他發覺的時候、她母子已跳出人群的圈外了！

血汚的弱體、斜倒在床上蒼白面孔、似乎微微在含笑血泊中的孩子、他有什麼罪惡、遭此慘死？這時他只有抱着她的尸體一句々的痛述着已往、最後手持她喉中的利剪、睜大他的淚眼望着顯秋很很的問

「顯秋！誘惑我的家庭是你、離間我們情感是你、心涵的死又因的你、有這三大罪惡、顯秋！能逃出事非圈外麼？哼！你同我們去吧！」在她方要對答的時候、那利剪已刺透她的喉嚨了！同時他便哈哈的笑起「啊！愛啦！啊啊！愛是什麼？愛是什麼？」往他最後狂喊的終了、他的一縷的痴魂、已追隨他的愛者去了！

微微的春風、吹得桃李搖動顫巍的嫩枝、敲落幾許的芳菲、遊蜂起落之悲鳴、似在歎春的失計、

一二、九、一九三二、 於開原

寄萍的遺書

（秋荼）

更生：

記得在第一次給你的信裏是用的這個稱呼、然我確是沒想到現在又這樣的叫你更生、事實和環境的變遷、我是再沒勇氣叫你親愛的更生了！在你能理解的範圍內、很期望你原諒我的苦衷！

往事已成陳跡、又何必重復的來說呢！我們各人已往的錯誤和過去的傷痕、對於你已成浪漫的小布爾喬亞、我是毫沒有什麼眷戀的、你造成將來的恐佈、使我和你絕交、這不能說我小氣吧？這篇不成字句的東西、你看了會哭的、還可以笑！更生、我的罪惡、多半是你造成的、我千里跋涉跑到故都、背着父母拋着兒女同你在萬惡的狂瀾奔波、結果我的青春被殘摧了！我的神精被你毀滅了！更、記得生長安飯店的一夕、你說：你的一切都交付了我、來你愛我吧、當時我的一切都被麻醉了、我的一切都被你自由的操縱、唉！半年的還別、你覺慢慢的忘悼了我！這多是一件可憐的事！

現在我一切都將要毀滅、本來沒有什麼可再說、更生！我決不能繼續我們的愛情你以對我 的經驗、再去尋適宜的終身伴侶、你決不要灰心、祝你勝力祝你成功！外面的犬吠聲和警察的口令聲混成一片、更生！我的生命之花枯萎了！我的手擅動了！我的氣將絕斷了！更生……再結來世緣吧！

寄萍三、二六、十深夜

寄萍死了！在我看來 登了快樂的天國、昨天收拾舊書收得寄萍給更生最後的信意思有些愴然、今寄報尾、更生不會怪我吧？

秋荼寄自S下

彫欄後的少女

（林郎）

離闌後的少女啊！
我不能不說你是美麗
看哪！那雕欄的顏色
映着你晶瑩的臉皮
但是啊！我不能
走到你的近前
那雕欄會攔住我
攔住我不許親近你
實在我也不願親近你
怕嗅見了、你嗅的氣息
不如啊！不如
這樣的看着你的美麗

報蘇菲

（一葉）

下了幾天的秋雨、庭前的雨株槐樹、已落下了一寸多深的黃葉；這黃葉象徵著正就凋落的人生、誰想在在這樣寂滅消殘的時代、連日間却不斷從著故人的書信、前天在副刊上、看見蘇菲贈我的詩、今天又接得他的一張像片——那豐神正如從前聚首的時節一樣、由此、我不由得喚起一切的回憶與感愴！

一年以來、因爲心境的轉還只是閉戶讀書、這倒不是什麼故爲矯飾、實在因爲自已在文藝界浮沈了幾年、著實沒有多少的進益、拿著年歲說、差不離已覺要到中年了要再這樣信馬由韁、敷敷衍衍地、恐怕闖個老大無成、幷亦活不過這樣飢寒交迫的時日所以從今春以來、才下了決心、多讀一點書、多涉獵一點淺近的文藝常識、說起來只是一般可憐的蠹魚生活、也有點像法朗士書中描寫著波納爾那樣的身世—不過可絕不及他老人家那樣的腦碎！話說的太遠了總之、因爲自已有意消沈下去、所以文藝界朋友也多有些疏淡、這是我由表的歉意、今天從旁的地方要來一張副刊把蘇菲的詩讀了一遍、覺得有些孩攖馬上作一首和詩、作完了讀兩遍仍舊有些不甚愜意打算撕成個紙團子、又碍不過人情的應酬的禮節、只好也照樣寄去、作爲一點菲薄的供獻吧？

不用啊儘量的哀叫著荒殘寂滅的人生
不用啊、猛擁着青春岐路的哀箏、
總之、這河山大地都已佈滿了……
誰管他高林的雛鳳、和幽谷的夜鶯伶俜！
……
朋友、你瞧、你看那遠海的波濤在奔騰、
你看那二十世紀的罡風在馳騁、
……
你再看那古埃及金字塔上的煙霧、
你再看那耶路撒冷末日的悲哀、
火山爆裂了、龐培葬埋、
推羅摧毀了、海倫已不在——
不信啊、你只追溯著既往、幻想著未來、
更不用眷著戀一刻消沈的現在、
啊、過去如何？過去啊、只是一瞬的流波、
這西風吹落了黃葉、倘擁抱著枝柯、
長成了底荊棘、驕殺了底藤蘿、
樂園裏滿染著薔薇的……
一霎前的醇酒與高歌、
一霎前的追求與享樂、
東關的月色、照見了浪子的自行車、
灰市中小樓 依然在雲際深鎖、
青春隨著那少女、同消、
荒冢上、已長遍從橫的衰草、
晚風吹動著白楊蕭蕭、
風靜了、喚起一聲啼秋的寒鳥！
你不用爲著而哀號、
也無須嘆息著生的寂寥、
你看那偉大的宇宙不久已要動搖、
難道？你的爛熳的青春還能自保？
朋友、我這裏遙空的擲送給你醇酒一杯、
你嘗々這瀟孕著辛酸的淚水、
我不能怎樣給你塑臉兒、
我只要你長此齁々底沈醉、
萬一、我們重逢在古城的街市、
我們再做一些往日嬉游的把戲、
人生啊、末路、時節又正在秋中、
我和你同唱一套瞑想悲搶的曲子！

一九三二、九、二十七、誕日上午

處女的死

（靜波）

一座半新不舊的瓦房、儀式是很巍偉堅固而美觀、這房的建立遠說也不過三年五載由房的儀表觀察、說不上是有錢的富家、而也不看到是很貧的窮家、一定是裕如的中資家了

在房的裏面坑上坐着一個妙齡的女郎、嗚咽的啜泣、旁邊坐的一個疏髮皤々的老媼咳！「我親愛的女孩呀！你不要這樣攪我心絮的悲哭哇你現在不是還沒過門嗎？那倒有甚麼值得傷心流淚呢？先說你氷清玉潔美麗的身軀沒被他沾汚。滿不過他現在入了大學、受淨華的薰染、和些不知羞恥淫女子結婚、看現在總算很諧和是一對美滿的夫妻。究竟還不知弄到甚麼……地步、咱也不用懊悔傷心、等母再給尋一個有才有貌有錢的佳婿、我親愛的女孩、你聽母親的話、不要悲傷的嚎哭」老媼很悲哀的苦勸。始終也沒勸住、滿面的淚珠如房簷滴水、不斷的流着、老媼的心情如刀絞的蓉亂。住了一袋煙的工夫繼續說道、「孩子我從少拭屎拭尿撫育你長了這麼大小、我的確沒料到找了個很對意的親家。心情變幻速率棄舊喜新。最可惡你的未婚夫、這也不顧爲母的眼光黑暗、這也是命該如此」

淑貞經她的老母百般辱焦再三的勸解、惠哀凝結的心情略見消退一些、從腰兜掏出潔白的絲巾。滿面的淚珠離開桃腮隨絲巾而去、對她老母很凄慘的說、母親呵！「孩兒並不是因爲再尋不着佳婿流淚、最大的問題就是名譽的攸關、無論被任何人提起、××的閨女從少和××大學的學生訂婚、不知因……被擯棄啦！這種無稽的閑言淡語是不能免的、就像咱這樣門楣、遭了這種創痛的汚辱、到那時能刷洗淨盡哇、就是一死是無限的光榮」

這一天的天氣清朗、微風不動、淑貞對她的老母要求笑說、「孩兒今天覺着特別的清爽、從前的抑鬱無形中的豁然開朗、我到海濱遊玩賞心悅目、不知母親能允許—不」

淑貞的老母從來是很愛女兒姣生慣養如掌上珠的並重、將她女兒以往的嚎哭切念最末的一句死最光榮的話忘掉這次的要求。自然痛快的允諾答道「去吧！上西鄰家伴着你巧雲小妹一「好哇」淑貞很響亮的答了一聲

淑貞走出了大門門環用手呱達一聲拍死　一溜煙的跑到海濱、也沒招呼巧雲妹同伴碧藍的海水、無風吹動浪波顫動、「無風三起浪」的古話說的眞是確鑿、淑貞在海邊徘徊了有時、看看水面上的沙鷗魚鳧歡躍美麗的翅膀、時吻着水面、時翻翻飛起、亨着天然無限快樂、感觸起一種無限心裏便打了無數寒噤、頭漲大了、目射出一縷縷的光芒但不幸事實、終臨到他的頭上了、處長是一個頑固的老朽、那能瞧起現代青年呢！今日時常到處、不是格式不對、便是不妥當。總是這樣皮氣、爲飯碗問題他、便謹愼忍耐、結果在被着裁之例了、初嘗了社會寶貴洗禮、

才覺得人類沒有愛、沒有香宇宙只是生類的大居塲、衣破了、錢沒了、心碎了志恰了、只得忍願在外面東奔西跑、找門尋窗、鬼混了幾載年華、愛人底信、家信、朋友……都隔斷了。杳如黃鶴石沉大海般、得不到一點消息、到底受不過環境的克服而仍跑回冷淡白眼的故鄉來田家人口物中、才探得她作古了、說是在轉年夏間、他那固持的雙親、給她訂了×老板的闊少、是十六歲、戴八摺爪皮小帽、穿着太古八寶坎肩、頸上掛着保命長生鎖、逭騙邪的符兒……這樣妙齡女郎、站在智識階級的曾受新教育的她、受境的壓制、父母的威嚴逼着

……而自殺了一呀！她那粉白底面龐、惹人的眸子、珠紅的嘴唇、婀娜的嫩體、嫣然的一笑一剎那又呈露在眼簾了、唉戀愛的悲劇、他不顧再想了、也不忍再想了、他的心比害狂痛症還利害、頭漲大了十倍、忍不住索性痛哭一塲之後便入夢了、還作那夏夜清風白柳之下、蟬鳴於衰草中間、皎潔明月照那長方櫈上、絜手背肩、卿卿我我、娉々婷婷妙齡女郎、翩翩洋裝美少年互相擁抱、互相接吻、熱電交流、氣聲喘喘……重享人間幸福之夢

一九三二、六、

巧寃

（續）（張周淑香）

賢妹呵、前幾天舍妹自府歸來云、妹妹已竟入了黑暗家庭的地步、而妹妹終然是讀書女士、「黑暗與知識」兩方尚能分白雖處在黑暗地步、忍耐受辱、晚間尚讀書文、妹妹的理想前途是無可限量的妹妹你也要學前輩的元璋牧牛苦讀買臣深山探柴寒窟之難、大禹惜陰之志、皆古之大賢也

賢妹呵、捧讀你的書就能吹散了黑暗地步、振起你的精神去喚經濟獨立呵、咳！咳！千忍萬忍、忍上幾日。自然就能脫出苦海中而見青天、祝貴體多保重　姑兄文安

洛白一九三二、九、

法官閻畢道、「把她帶回去」獄卒捆的捆縛的縛帶回法廳入了第二間獄了、巧蘭進入獄中、稍定神時始知身在囚困中、萬分悲傷、見自巳手指上帶的金留尚在、慌然覺悟了、哼！今夜晚我可要登極樂境了、一場痛哭隨含而言曰—「獄兄你的筆墨暫借小婦一用以後拿很多錢酬報」獄卒去取筆墨的時候、巧蘭把金留拌開呑入口中獄卒取過來、巧蘭緊急變手接過來急提起筆來寫下寫的是

幽東父老兄弟同胞姊妹們啊爲妹受了舊道德惡習墜落在黑暗家庭裏、一切苦惱煩絲萬刀難斷、今被深深寃恨進入獄中、白衣獄卒行兇張牙舞爪、堂上法官、怒面暴言長戰膽蓋驚、以鴉配鳳非耦之情、賴犬配駿馬當要反抗巧女伴拙夫、此皆閻門大不幸、以美玉配明珠、以銀鳳配金龍、以佳人配才子只禮所當然而以玉璧埋入塵垢、誰是玉璧人皆嫌之而吾們有志的女子、墜落在舊式家庭糞土不如、同胞姊妹們快打倒舊式家庭、反對賣買式姻婚完全造成新潮流、得些新知識、再有不悟者以痴妹爲轄呵、咳！咳！天呵！也吧！當年堯舜亦死紂桀亦亡世界上無論聖賢愚劣、不消喜哀樂悲總逃不了、士饅頭中的生活、可惜苦讀十年寒窗之難、到了今日受了寃恨之寃心中恨、寫到恨字心肝碎斷哽呀一聲倒在地下一縷怨魂遠離她的腦海了

張家婦、猛聽巧蘭受寃死的事呑金而死、急奔到法廳她不顧什麼、跑進法廳院內果見巧蘭陳尸地下她的心裏寃如亂箭攢刺的、上前抱着屍身放聲大慟、抓心拍肝哭道蘭妹妹你今一死世界上再無是我的知己了、妹呵受此怨寃之氣、萬世難消伏在她身的上一慟而絕

七夕

（倚非）

縹緲銀白的神話天河、
何是牛女的恨物、
阻了多少的恩愛、
彈了幾許的情淚！
◇　◇
今夕何夕？
同衾相吻相摟相依！
◇　◇
哭叙離情、
淚言別意！
◇　◇
鵲子橋是牛郎織女的恩筏、
團圓了久別的夫妻、
綴結了情絲戀絮、
熄滅了慾火一夕的燃燒！
恨情長！
嫌夜短！
說不斷的肝腸！
道不了的情語

思歸

（一塵）

朋友！
傷心的慘別曲我已唱了一遍
又一遍
遊子的心情業已倦々、
我不願再捲入這無味人生的
渦漩
漂泊在海角天涯的處
嘗受這些虛僞思賊的辛酸、
一天一天等你們的飛鴻佳音
一天一天我的歸心似箭
我想抓住蒼空的長虹
我想按住地球的廻轉線
把我送到故鄉的田園
看看已別朋友們的面顏
呵！朋友！
遊子的心情業已倦々！
那傷心的慘別曲呀！
我又唱了一遍一遍又一遍…

離別

（白虹）

——給我在平的人兒——

我怎麼就想不願意看你當我們在別離的時候、
放蕩的仰臥我的懷裏擲往日之莊重而不顧人羞、
淚眼在凝視着我但怎不說一句當我離前的慰語、
恨不能靈魂變作巨手將你擒置於苦痛的心頭！

× × ×

殘暴汽笛的豪鳴眼見就造成你的淒涼的境域、
我願心頭迸出的火花燒滅你置之於曠野之墟丘！
你恨那巳到八旬的時鐘緊敲於高聳之樓頭、
在這行色匆匆的人群裏只餘十五分鐘的聚首！

× × ×

我知道你不願走出這車門我亦不願你出這車門、
何以你偏又回頭你回頭在你走去老遠之後？
親愛的我們這同樣的心理同我的痛苦喲！
你靈魂的無計的悲哀我靈犀的奈何的焦愁！

× × ×

這一縷的柔絲的兩端繫於你檬赤裸裸的心上、
這機輪的轉動的威力牽扯我們的心痛無休！
那心因苦痛而下沉而跳動而扯長了這柔絲、
但這飛矢一般的機輪却未扯斷任何的一頭！

× × ×

我在這藍色的半夜裏暗沉々的隨狂風而飄蕩
凝視着亮晶々的月光正初映於東方之山頭、
在可愛的勝境裏祇留下一顆孤寂々的明星、
親愛的！要想念我呀！在你寂寞的悒々的時候

1931,8,18,寫於北寧車上
1932,9,23,重錄金線河畔

心痕

（續）（秋影）

入秋以來、煩悶已極、精神特別頹靡、許多老友也不給我來信了、但是又不希望他們給我來信、因爲他們給我來信都能使我起一種感想、所以每天除了吃睡兩樣事而外、也就是過這惆悵而無味的生活了！連以前我的唯一解悶品——書——現在都不能執行他的職務——解悶——了、有時看看窗前花池裏經我手栽植的幾顆花、都被殘暴的秋風損壞了、從前的那些爭艷奪芳美麗的花巳成了秋風的追隨者隨着風飛到這處飛到那處、也就像我的生命一般、了從前的黃金時代的光陰巳經消逝了成了遺跡了、現在就各處飄泊着、有時提起筆來想寫點稿子、但是一點也寫不出來、所以一個多月沒有寫稿子了！

前天找到一個同學、他和我說「現在很是寂寞、想找一個好的地方研究功課、不然不是荒廢了嗎？我以爲這件事很對、我們便開找了、起始走到幾處專修館、看他外面很是正確、但是你細一考查都是爲金錢目的、借這個招牌好賺幾個錢、並不是研究性質、但是有許多的靑年都投奔這裏來似乎來研究學問的、其實都是放蕩子弟被他們家催促的不得了不得不擣塞其事、所以想出這個方法一來可以瞞過家庭名目上用功了、二來這地方可以任意優遊、不受拘束、所以都來了！咳！這些靑年們、已經墮落到極點了、可是那些無學問的人爲什麼就因金錢而破人格呢？後來我們又找了幾處、都沒有相當的！

近來最恐怕實現而不能不實現的一件事、果然發生了！就是C先生D前天已經和他的戀人舉結婚禮了！C先生同我本是最好的朋友、他和她認識已來不到兩個月、他倆確是精神的結交、並非一般普通的醉心時髦而講戀愛的可比、因爲他們結婚的消息一傳到我的耳膜以後、心中起了一種聯想律由這件事便聯想到我的那件可悲可泣可愁可惱不堪回首的事情、去年她——我的好友——還同我是友誼十情分、咱倆都以朋友相處、雖然咱倆的心中都存有進一步的心思、但是那懷揣着不肯說出來、豈知就因這樣、就把我們的悠然快樂的生活給斷送了以至到現在連見面都夢想不到了、[illegible]！人生何趣？

一年一度的中秋月夜、是人都要快樂的玩賞她贊美她、她也似迎合你的意思般的笑着、微微的笑着但是愁悶的人、也不玩賞她、她也不贊美她、他也似乎知你心意的怨着沈着臉、使你看了她非但不能增加樂趣反多了一份新恨與舊愁、在這今年的中秋月夜比往年清淨的多、在十餘點鐘的時候、潔白的月姊像大冰盤般的慢慢升起來、在驕傲的俯視着大地、我家裏的人都團聚在一個圓棹子旁來賞月姊、吃水菓、講故事、都很快樂、獨有我一個人低頭坐着、也不聽他們講、也不吃水菓、默想章姊這時也不知在什麼地方了、去年中秋月夜我倆同在花下賞月、喝了許多地啤酒、說了許多地情話、有多麼快樂呀！但是今年也是中秋月夜、可是月圓人未圓！唉！何等傷心！

青年與戀愛

——論摩登與愛的方式——

(S麗投作)

密斯王：

自從你和時君發生關係以來、到現在、已成爲過去的劣跡、亦不算得有什麼圓滿奏效、他對你是何等的情感只到現在、還是怎樣呢？我是不得不來批評的、祗因爲時君是我的好友、無深廣經驗的我、本沒有批評的資格所以處於第三者的地位、亦不得不來觀察一下子、因爲我是看見這等不平的事、砰然便激起我十二分的憤慨塡胸、在頭幾日、時君他對我說、密斯王是唯一的愛人！當時我很不客氣的對他說啦『您知不知道你是不是她的唯一的情人呢？當時時君被我搶白他一句話沒說一挪神可就走出去啦、所以才惹起我這許多的閑話來、對與不對、復請密斯王你要原諒我的、說到這一種「自由戀愛」及「自由婚姻」等等的名詞、在歐美各邦、都是很流行的非常受一般社會上的青年男女們所歡迎的了、不是一種怪現像嗎？哈哈、在我們中國呢？亦不用提了、這個招牌已竟高掛了許多年歲了、只到現在可是否收効？試問過去的已往的成績怎樣呢？是不是把這一般有熱血有勇敢的青年男女們、犧牲了許多的生命及金錢呢？我看過去已往的事實來、對密斯王與時君的現勢、我將她剖爲四段、大約亦不外乎下舉諸例吧！

A 目光的愛

B 金錢的愛

C 騙式的愛

D 引誘的愛

A、目光的愛、我可簡單的來說一句、是中國的一句俗話、即是「女子愛小白臉」這是人人所公認的、誰都可以明白、沒有再詳述的必要

S、金錢的愛、這一種的瘟疫、在現在的社會裏、是很流行的、因爲什麼呢？是因爲當富家子弟們、不是他母親的祖產、就是他祖上遺下來的嫁奩、所以就裝起大少爺來、跑那電影院多大戲館擺起他的大架子來、混吹大尾吧狼、引的那些妖婦性女玉八蛋的妖怪、幾幾乎待要發狂、這便很容易惹她們的情緒發動、說甚麼我若得她做我一生的伴侶、纔能慰我平生志願、我又非他不嫁、非他不婚、是否有這樣的心理耶？在女性方面呢？亦是我若弄着這樣的情人、亦是我一生的造化不淺、於是乎便要出醜免不了毛遂自薦身做法、或者託人介紹、使出那些種種手段、不是今日約、就是明日信、會甚麼咖啡店大菜館、海濱公園、天天有她們的行跡、行走不是摩托就是馬車、簡直那種熱烈的情血、眞有一日不見如三秋兮！眞叫我這拙筆難描寫呀、等到金錢末路的那天請問他們還能否坐摩托車？坐馬車？下戲館？看電影？喝咖啡？吃大菜？恐怕那財神不靈驗吧那麼還該得怎樣呢？折產？賣地？當東西？這不得不使人疑問、從此以後便能生出無限的悲哀與煩惱、請問在此情景之下、他那個愛人還能否和他表同情呢？我敢斷然的說一句、決無其事的、然而在男性方面便會說這千惡的社會、汚濁的環境、沒有我容身之地、嘍！追想已往、便露出懺悔的眞面孔來、想像我這樣的多情、偏遇着薄倖兒、甚至發生種種的慘劇、這不是崇拜金錢的結果嗎？吾人同顧已往的事跡、是否可怕的一件事呢？吾人亦不得不加一份防範呵！

C、騙式的愛、不外乎兩種一種是男性騙女性、一種是女性騙男性、男性騙女性是求其歡、女性騙男性是求其拆(俗名叫拆白黨)男性騙女性、女性便失其身、身既被人沾污、馬上便名譽破產、報端、大登而特登、詳寫而特描、美名外揚、婦孺皆知風雨滿城、請問她還有什麼面目見她的諸姑姊妹呢？還能立於天地之間嗎？若是和人已訂婚者、男方能否與其她？弄到結局免不了解除婚約、訴諸法庭、打了風流官司、已結婚者免不了離異、未訂婚者亦免不了無人要她是不是陷於苦境、進退兩難呢？要是男子方面、倘未訂婚者、只得順命由天、嫁雞隨雞、嫁狗隨狗、假設男子已結婚者、還怎樣呢？是不是得做妾、當如夫人呢？這便是與我所主張的一夫一婦背馳起來了！既成了第二夫人、免不了遭大夫人的白眼受了虐待、試問是否是圓滿的新家庭呢？最后免不了抗爭失敗自殺而已、若是男性被女性所騙呢？起初不外乎幹那些飛眼的勾當(俗叫吊棒子)在男子方面想一定是五日年前的風流債找上門來啦？這樣的漂亮密斯愛上我了、他就很容易的跑到她跟前、獻出小慇懃來、那個女性呢？故意顯露出那種千姣百媚的情態、爲的是想騙他、不能不把假面具載上、引的他那眼花撩亂、魂靈兒飛去半天、飄飄乎似無依靠、沒掛號的寃鬼、不顧一切買袍料打戒指……只她要求的無不誠意的應允照辦、就想腦子吃、情願斷頭的呀女的大施手腕、展其拆白才能、把男的身上血脈(即財產金錢)吸了個乾乾淨淨、便將他一登(俗名叫甩啦)他立刻便將假面具摘下來、誰和你這個窮小子來愛呀？我認識你是老幾呀？該找誰找誰去、從此以後、便冷淡起來、逐客令既下、只得退避三舍、哈哈、上了這個圈套的當不乏人罷！試問他最後們心、悔不悔呢？悔已晚矣這是不是騙式受的結果？時君的是否亦上了這個當？我相信不能的吧？

D、引誘的愛、說到引誘的愛、這裏邊的種類是很複雜的、什麼法門都有、我舉一個最簡單的研究一下子、在他們沒有結識以前、當然双方是很尊重的、誰都不好意思表示、因爲甚麼呢？因爲的是互相都在猜疑之中、好像似暗々的交換意見似的、那個時髦的女子、是否愛上了我呢？在女子方面着想、亦是如此、那麼便就設法引誘她、備了些香餌去做換一套西裝革履、裝扮起來走起道來、大搖大擺、脚底下還咯々々的響、居然間變成了一位富紳啦？跑到電影院或公園裏出點風頭、你們看我眞是夠上了一個新式的摩登青年啦！若是教那些時髦的青年密斯們瞧見、一定能多看幾眼、我相信視線能移到身上來、那麼在男子的方是要合她略表一點情八非草木、孰能無情、他便使出那些五花八門手段、只把那些密斯鬧的神蕩意亂、心魂顚倒、糊糊塗塗的眞是醉生夢死的時候、男子就得冒着險來一個最恭敬的西洋禮、行到百二十多度、把這小慇懃一獻、女性受他這一刺激、一定是要和他表同情的、從此以後、是不是要結識的呀？結識以後、是不是要有感情的呀？感情達到極點、是不是見情熱、情熱以後、是不是要發生戀愛、請問這個愛是不是從引誘上而來的呢？有一些人說、戀愛是神聖不可侵犯的、試問受不受法律的拘束、受不受家庭的制裁、這服藥是在歐美所發明的、把他拿到這歐美化、假皮毛的中國來、是不是靈驗的啊！爲什麼呢？怎麼人家吃上就有効力、我們用上就沒有功効呢？唉！固爲中國的病不同、最可哭的一般略受教育的也來跟着瞎哄哄、說甚麼提倡「自由戀愛」「社交公開」打倒「專制婚姻」提倡「婚姻自由」(可是這個專制及買賣式的婚姻、早已在被掏汰之列、我們也不得不來注意他)還有些濫竽之輩、看了幾篇時代小說、艷情小說、亦爲大呼狂叫、

(未完)

營川風雨

——給幗湘君——

(營口白虹)

海浪天風搖山撼城陣々激破寂寥的人間、
露寒霜冷那紅葉飄零衰草頹敗凋殘、
我畸零的身世朦朧般闖入人海渦漩飽受嘲諷、
廿年的人生命運向誰去詛咒着憎愛與懺悔、

◇ ◇ ◇

蕭天風雨閑話前朝過去的舊夢向何處追討、
聽！聽呼嘯着的西風淅瀝着的秋雨又橫掃、
橫掃這漫天愁思都付與溟濛蒼空與匝地芳草、
何處飛來這竊聲笛韻更震蕩我悽惋之心海、

◇ ◇ ◇

秋窗風雨孤獨的對人生試探着眞理與正義、
然而被河海縈廻着的營川啊並不是我的故居
異鄉的零餘者對寒燈撫短鬢悽清孤立、
愁絲縈繞那過去的一切回憶啊也難回憶！

◇ ◇ ◇

六年前營市二五校中的兩顆槐柳已滿地蒼蔭、
可是被秋霜于今也敗棄飄飛亂降繽紛、
陳園遊賞荒草碧茵中足跡片片的往昔喲！、
誰有心去回想那不是令人更覺哀愁憂鬱傷情、

◇ ◇ ◇

舊遊雲散靜夜裏哀思縈懷醇醪獨酌
我脆弱的心也能像彈藥似的碰碎炸裂、
那樣的一天也許能破出一切降到了頹敗的人間吧！
可是那日我究竟還在人間抑或墮落又得另說、

◇ ◇ ◇

山河莽莽亭闌非舊我也有靈均之憂愴之淚、
西冷杯土沈埋蘇小何處又有小青踏月的燈火？
感世傷時撫今思昔流亡的詩人道生眞謂薄命、
爲什麼一個酒市下女你爲她竟奏着那樣詩詞、

◇ ◇ ◇

詩神在今天的荒寒北國沈寂的死去了、
那斷絃的琵亞琴啊偶奏而其聲韻並不優越、
安琪兒對今日的營川閨秀其感情而恨憤、
孰實爲之姊妹們自已躍出那魔鬼之窟、

◇ ◇ ◇

幽靈的巨掌抓破了公道的地迷失了你們的前路、
勢力同金錢哪更希冀你們不要受他的誘惑掠取、
世紀末的日子到了看誰的智慧能打破人生之謎的內幕
對艷林的一切你們得同情憐惜須知他是大的不幸者
舊禮教的高牆還阻我們營川的才女也沒打開枷鎖、
這是誰的主宰喲你們只有對上帝的期待了解、
營海浪湧胥潮澎湃浪花猛烈的擊石、
呵這是爲誰唱的祝詞或爲誰奏的輓詞、

◇ ◇ ◇

一九三二年的以往你們正是笙謌院落旖旎繁華、
花簇錦綉縞裳玄裙誰家女郎能同你們比擬、
勝之極衰之始自眩榮耀舉持傲慢着當世、
你們的自失檢點持無定力才有此次的不名譽、

◇ ◇ ◇

小心些你們未經世故的孩子們自已要謟毀、
社會上到處是……那陷井幽密而渺深、
錯了你的脚兒一步遺害了終身永世沈淪、
誰則同情你們這些未經世故的孩子們、

◇ ◇ ◇

我不願聽那碧簫玉笛和嚴寺鐘聲激越、
那運江風雨正吹散了一切平靜深漸入耳膜、
我忍心在這寂寥中同亂雲舞雨狂飈獨奏、
這一切的傷感熱血奔流心兒悒鬱氣鎖了咽喉、

——YK的海邊——

一九三二、九、廿七、

給營川的白虹

(孫夕齋)

冷的西風不斷的吹着嚴寺鐵馬與蕭蕭的落葉之聲交碰
陰雲的一角顯出了悽凉的秋月是邱水的晶瑩
冷清——孤寂——的荒郊曠野靜悄悄何處又有人聲
只有喲哀掉拜輪似的我在這沈默清幽的境界徘徊

◇ ◇ ◇

在一個荒草掩遍的巍峨土壘孤只一人兒憑高
那寒風陣陣吹我鬢毛悽淸兒抖峭寒戰
我那久睡在墳墓裏似死寂煩苦的一顆枯心啊！
如潮水澎湃湧出來無限思潮似得淹沒這人間

◇ ◇ ◇

黃花滿地芳草凄迷誰伴你身世之伶仃
人世匆々難憶那愉快之當時
是的渤海遼水之畔那虹的唇影幾時又能再現
心海之悽楚喲我正爲你哀嘆人海的浮沈生活繼續的沒落

◇ ◇ ◇

我是爲着愛請而生活着
嫉妬——復仇——我伸開兩臂而歡迎他
可是這不能滿足我的慾求
我更希望着腥風血雨埋沒我的靈魂——和肉體

——于營濱嚴寺之傍師中校——九、廿七、

發行人 王平山 編輯人 金念律 印刷人 金慕章